BIBL.SAN MARTIN
R.E.DE S.MARTIN 1343
H

LOS ANDES

CATORCE PAGINAS
Precio del Ejemplar $ 30,00

Año XCIV | Registro Nacional de la Propiedad Intelectual Año 1976: Nº 1.317.361 | MENDOZA — Sábado 15 de Mayo de 1976 | Publicación adherida al Instituto Verificador de Circulaciones. | Núm. 31.274

Carreras cortas en las facultades

BUENOS AIRES, 14 (NA). — En medios allegados al Ministerio de Cultura y Educación, trascendió que se está implementando la inserción de carreras cortas en los planes de estudios de todas las facultades de la Universidad de Buenos Aires.

La decisión habría sido tomada en una reunión que se realizó en el Ministerio de Cultura y Educación que, presidió el titular de esa cartera, Ricardo Pedro Bruera, y contó con la asistencia de los delegados militares en ese área y de los integrantes del gabinete.

Las carreras cortas —y complementarias de todas las disciplinas madres—, se cursarán en tres años, a nivel terciario, y permitirán diversificar la atención del estudiantado sobre la base de una pauta anunciada varias veces pero nunca implementada: desalentar las carreras tradicionales y alentar las carreras no tradicionales.

Si bien, todavía no pudieron ser obtenidos datos concretos de la nueva programación académica, existe la opinión de que esta innovación tiene relación con la necesidad de diversificar las carreras superiores en relación con la formación de los recursos humanos y de acuerdo con las necesidades socio-económicas del país.

Un ejemplo práctico podría ser que la Argentina tiene un número importante de médicos pero un escaso número de enfermeros preparados a nivel terciario.

Esta situación es idéntica en todo el país, lo que hace suponer que una vez que la Universidad de Buenos Aires lleve a la práctica el plan anunciado será asimilado, además, por las otras universidades estatales, sobre todo, si se tiene en cuenta que la regionalización será uno de los objetivos de la ley universitaria que deberá tener vigencia desde principios de octubre de este año.

Con respecto a la futura ley universitaria, se insiste que será no convencional y que tendrá pocos y dinámicos artículos como la Ley Avellaneda que sirvió a la enseñanza superior argentina durante seis décadas.

Videla recibirá pasado mañana a Raúl Primatesta

BUENOS AIRES, 14. (NA). — El presidente de la Nación, teniente general Jorge Rafael Videla, recibirá el lunes próximo al nuevo presidente de la Comisión Permanente Episcopal Argentina, monseñor Raúl Primatesta, quien le presentará sus saludos con motivo de esa designación.

Lo acompañará el arzobispo de Paraná y vicario general de las Fuerzas Armadas, monseñor Adolfo Tortolo.

Según trascendió en fuentes allegadas al episcopado, la audiencia se realizará a las 10.30 en el despacho presidencial.

Dan normas sobre un impuesto para la plaza bursátil

BUENOS AIRES, 14, (NA). La Dirección General Impositiva estableció las normas de procedimientos a que deberán ajustarse los agentes de retención, percepción e información del impuesto sobre las transferencias de valores mobiliarios, fijando además los plazos para la declaración e ingreso del tributo.

La resolución general 1769/76 dispone en tal sentido que las bolsas y mercados de valores deberán ingresar el gravamen percibido correspondiente a las operaciones de cada semana hasta el cuarto día hábil siguiente al de su finalización.

Dicho pago deberá efectuarse mediante depósitos con cheque a la orden del Banco de la Nación Argentina, en cualquiera de las casas de éste que pertenezca a la jurisdicción del domicilio de la bolsa o mercado, utilizando a tal fin la boleta F. 14 Dentro de las 48 horas del depósito, tendrá que remitirse el ejemplar número uno de la mencionada boleta a la dependencia jurisdiccional de la DGI en calidad de declaración jurada.

El mencionado pronunciamiento fiscal instituye asimismo un registro que deberán habilitar las bolsas y mercados en el que se individualizaran las operaciones realizadas sujetas a impuesto.

Finalmente dispónense las normas aplicables en los casos de operaciones realizadas sin la intervención de agentes de bolsa y establece un plazo especial hasta el 21 de mayo próximo para ingresar el impuesto correspondiente a las operaciones realizadas desde el 14 de abril hasta el 14 de mayo del corriente año.

Harguindeguy iniciaría en junio una gira

BUENOS AIRES, 14 (NA). — El ministro del Interior, general Albano Harguindeguy, tiene el propósito de efectuar una visita a todas las provincias del país, la que se iniciaría en los primeros días del mes próximo, según trascendió esta noche en fuentes allegadas a ese departamento de Estado.

La gira abarcará, como decimos, todas las provincias, en cada una de las cuales permanecería dos días, para regresar a esta capital solamente una vez completada la misma.

En ellas, el general Harguindeguy se interiorizará personalmente de los problemas locales, así como de la marcha de los gobiernos militares y de sus necesidades.

Fundamentalmente, se establecerá la forma en que se coordinará la marcha de esos gobiernos con la del poder central, sin que se afecte el principio del federalismo, el que será reafirmado con esas visitas.

El ministro de Economía, doctor José Alfredo Martínez de Hoz, dialoga con los periodistas momentos antes de partir hacia México. (Radiofoto de NA).

Martínez de Hoz viajó a México

Asistirá a la reunión del BID

BUENOS AIRES, 14 (NA). — El ministro de Economía de la Nación, José Alfredo Martínez De Hoz, declaró hoy al partir hacia la ciudad de México para participar en la reunión de gobernadores del Banco Interamericano de Desarrollo, que esperaba que las conversaciones que mantendrá allí con las autoridades del organismo financiero internacional sean "muy provechosas" para nuestro país al igual que la entrevista que mantendrá, posiblemente mañana por la tarde, con el secretario del tesoro estadounidense, Williams Simons.

El ministro de Economía partió a las 10 de la mañana del aeropuerto de Ezeiza acompañado por los presidentes del Banco Nación y Nacional de Desarrollo, doctores Juan María Ocampo y Carlos Conrado Helbling, respectivamente, el director nacional de política financiera externa, doctor Horacio Arce, el subgerente exterior del Banco Central, doctor Tomás Fernández, el director general de fabricaciones militares, general Diego Urricarriet y los asesores financiero y de prensa de la cartera a su cargo Francisco Soldati y Edgardo Silvetti.

Antes de partir el ministro Martínez De Hoz expresó su satisfacción por el hecho de que su primer viaje oficial al exterior sea para asistir a una reunión de "una institución que es tan amiga y que apoya tanto el desarrollo económico y social de las naciones de Latinoamérica", como lo es el BID.

Luego precisó que las reuniones "serán muy importantes" para volver a tomar contacto con las autoridades del BID, por cuyo presidente, Antonio Ortiz Mena, Martínez de Hoz señaló que sentía "un gran aprecio personal" y con quien esperaba tener —dijo— "una conversación muy provechosa sobre el futuro de las relaciones entre el BID y la Argentina". El ministro de Economía fue consultado luego sobre su definición respecto a la clasificación internacional de nuestro país, a lo que respondió que a su juicio "la Argentina no es ni subdesarrollada ni tampoco plenamente desarrollada. Está en un punto intermedio y precisamente sus grandes condiciones de recursos básicos y sus potencias, representadas por sus recursos humanos, la ponen en una posición para que dadas las circunstancias adecuadas y con un razonable plan económico, pueda rápidamente iniciar el

(Pasa a la Pág. 2, Col. 5ª)

Exigen en el Líbano el retiro de tropas sirias

Prosiguen los combates en todos los frentes

BEIRUT, 14 (UPI). — Los palestinos exigieron hoy a los sirios que se abstengan de intervenir en la guerra civil que destroza a este país, con lo que la iniciativa de paz del gobierno de Damasco pareció estar a punto de fracasar totalmente.

La exigencia de los palestinos es en respaldo de las demandas libanesas de que los sirios pongan fin a su intervención en la lucha que se ha extendido a todo el país y que ha causado la muerte de unas 250 personas en los últimos dos días.

El principal foco de lucha se concentró alrededor de la ciudad de Trípoli, al norte del país, donde las unidades de la organización guerrillera pro Siria (SAIQA) y elementos del Ejército de Liberación Palestino (ELP) chocaron con izquierdistas del Partido Baath, de tendencia iraquí.

Durante la batalla, cuatro miembros de la organización guerrillera Al Fatah fueron muertos y otros 12 heridos.

Al Fatah está encabezada por el presidente de la Organización para la Liberación de Palestina (OLP), Yasser Arafat.

La continuación de la lucha creó la posibilidad de antagonismo abierto entre Al Fatah y Saiqa, principales grupos del movimiento guerrillero palestino.

Los líderes palestinos ordenaron a las tropas del ELP en Trípoli que se retiren inmediatamente de la ciudad y que tomen posiciones frente a las fuerzas derechistas en el norte del Líbano.

Fuentes diplomáticas dijeron que la orden constituyó un desafío abierto a Siria, ya que la mayoría de las unidades del ELP tienen oficiales de ese País. Debido a las defectuosas comunicaciones, no se supo de inmediato si las instrucciones fueron obedecidas.

Fuentes periodísticas palestinas dijeron en Beirut que no tenían informaciones acerca de los acontecimientos en el norte del país.

Anteriormente las tropas del E.L.P. se habían retirado del área portuaria de Beirut, después de que tres de sus soldados fueron muertos en combates entre izquierdistas y derechistas.

Los combates continuaron a lo largo de las líneas de confrontación en todas las áreas de la capital y no había señales de que tropas del SAIQA o del ELP intentaran poner fin a la lucha.

Duelos esporádicos de artillería y morteros estremecieron las áreas suburbanas de Beirut y la zona que rodea al monte Líbano.

La radio del Partido Falangista dijo que los izquierdistas habían tratado de infiltrar la zona de Bab Idriss, en el centro comercial de Beirut, respaldados por intenso fuego de artillería y "explotando la retirada de las tropas del ELP".

Los falangistas pidieron una reunión del comité militar supremo, compuesto por oficiales libaneses, palestinos y sirios, cuyas actividades fueron reanudadas el mes pasado para supervisar la cesación del fuego.

Un vocero derechista dijo que la única esperanza de restablecer la paz es la creación de una fuerza militar de supervisión, "ya sea de países árabes o de naciones amigas, o una combinación de ambos".

Uno de los cañones antiaéreos que se están utilizando en la cruenta guerra civil que se desarrolla en el Líbano. (Radiofoto de UPI).

Concertación de una nueva tregua

BEIRUT, 14 (Télam-ANSA - Reuter). — La terrible guerra civil que se está desarrollando en el Líbano tendrá a partir de esta medianoche (hora local) una nueva tregua, anunció hoy aquí a través de Radio Beirut el primer ministro Rashid Karami.

El primer ministro hizo el anuncio luego de la reunión del comité militar supremo que integran oficiales sirios, libaneses y palestinos junto con representantes de las facciones en guerra.

Karami dijo que "el comité expresó que deploraba la actual lucha y el deterioro de la situación en cuanto a seguridad, que motiva la queja de todos los ciudadanos" y que "esto ha llevado a un nuevo reclamo en favor de un cese del fuego, que ha sido aprobado por todos los bandos representados en el comité y que debe comenzar a medianoche".

"Sincera y fervientemente espero que esta vez la tregua será respetada fielmente, a fin de que la vida normal pueda ser restablecida en este país" indicó y agregó, que "ya no quedan motivos ni justificaciones para que sigan produciéndose víctimas y más destrucción".

En lo que va desde que se iniciaron los combates, esta guerra civil ha costado al pueblo libanés más de 15.000 muertos y un número no determinado de heridos.

El anuncio de la tregua se produjo poco después que fuentes informadas estimaron en alrededor de 40.000 el número de soldados que Siria ha introducido en el Líbano durante los dos últimos meses, en un esfuerzo para poner fin a los fractricidas combates que llevan un año y un mes de duración.

El mes pasado por lo menos 40 tanques sirios de fabricación soviética cruzaron la frontera con el Líbano y se estacionaron a ambos lados de la carretera Beirut-Damasco. Desde entonces han permanecido allí y los avances se han realizado en forma subrepticia, de forma tal de que no alarmen a Israel, cuyos líderes han amenazado con intervenir si la irrupción siria excede ciertos límites.

Mientras tanto y ante la inminencia de una tregua los combatientes se apresuran mediante el uso de los más sofisticados elementos técnicos y veloces desplazamientos en ganar nuevas posiciones que luego pesarán en la mesa de las discusiones. Los enfrentamientos se suceden en todo Beirut e inclusive en Trípoli, capital del Líbano del Norte.

Establecieron normas para el impuesto a los créditos

Las medidas regirán a partir del lunes próximo

BUENOS AIRES, 14 (N.A.). La Dirección General Impositiva dio a conocer esta noche la resolución general número 1170 mediante la que establece la forma y plazo para el ingreso del impuesto a los créditos del 8,5 por ciento establecido por Ley 21.308.

El citado pronunciamiento fiscal, que entrará en vigencia a partir del 17 de mayo próximo, dispone que las entidades del sistema financiero nacional comprendidas en el decreto-ley 18.061/69 deberán retener y/o percibir el gravamen, e ingresarlo dentro de los cinco días hábiles siguientes a aquel en que se efectúe la retención y/o percepción.

Dichas entidades deberán solicitar su inscripción, mediante formulario 151, en la dependencia de la DGI cuya jurisdicción corresponda al domicilio de la casa central o matriz, con excepción de aquellas que lo tengan constituídos en jurisdicción de las agencias de la Capital Federal o Gran Buenos Aires o de la subzona central, las que cumplimentarán dicha inscripción ante la zona de impuestos internos y varios de la DGI.

Asimismo y por resolución general Nº 1771, el ente recaudador aclara los alcances de las disposiciones incluídas en la citada Ley 21.308 que deberán cumplimentarse de la siguiente manera:

Todo pago efectuado por los beneficiarios de créditos otorgados por el sistema financiero nacional y alcanzados por el impuesto en cuestión, relacionado con el servicio de dichos créditos, deberá ser imputado por los agentes de retención y/o percepción, en primer lugar a este impuesto y a los demás impuestos nacionales.

A los fines de la determinación de la tasa efectiva en los casos de períodos inferiores a seis meses, la misma se calculará en proporción a la duración del período fiscal, en la forma que se indica seguidamente:

Si se tratara de un período mensual o de sus múltiplos la tasa del 8,5 por ciento se dividirá por seis, y multiplicará por la cantidad de meses que abarque el período.

Si se tratara de un período diario o de sus múltiplos la tasa se dividirá por ciento ochenta y multiplicará por el número de días que abarque el período.

La resolución de la DGI establece que en los casos de compra de cheques, el período fiscal se determinará computando el tiempo establecido para su cobro en la respectiva cámara compensadora. Cuando dichos valores no se cursen a través de la cámara compensadora, el período fiscal será igual al plazo que la entidad financiera haya tomado en consideración para establecer la tarifa vigente para compra de cheques en la plaza sobre la cual se hubieren librado.

Con relación a las exenciones establecidas en el artículo 3º de la Ley 21.308, se entenderá por: préstamos personales o familiares los que reciben esa denominación como así también los destinados al consumo, que sean otorgados directamente a los consumidores; préstamos con destino a la vivienda propia, aquellos otorgados directamente a los usuarios, y préstamos de financiación de ventas al exterior de bienes o servicios incluídos en regímenes nacionales de promoción de exportaciones, a todos los créditos otorgados para la promoción de exportaciones, ya sea prefinanciación financiación a exportadores y financiación de exportaciones promocionadas.

El interventor en Ferrocarriles Argentinos, coronel Luis Grandinetti, durante la conferencia de prensa ofrecida en ese organismo. (Radiofoto de NA).

Se anularán numerosos servicios de trenes

Aproximaríase a U$S 2 millones diarios el déficit de EFA. La falta de locomotoras

BUENOS AIRES, 14 (Télam). — El delegado interventor en Ferrocarriles Argentinos, coronel Luis Humberto Grandinetti, declaró en conferencia de prensa que las últimas medidas adoptadas por la empresa, responden a la "necesidad de consolidar la participación del sistema en los tráficos de mercaderías e insumos de interés nacional y alta rentabilidad".

Señaló que a lo largo de 50 días se ha procurado atenuar por todos los medios la falta de disponibilidad de elementos tractivos en cantidad suficiente, ya que el parque de locomotoras está fuera de servicio en un 50 por ciento.

Anticipó que entre el lunes 17 y el 1 de junio serán cancelados numerosos servicios en el interior del país que suponían una alta inversión y que eran de ínfima utilización, lo que permitirá recuperar para el transporte de cargas, 18 locomotoras.

Tras consignar que se había logrado en ese lapso el reordenamiento de los servicios locales de trenes de pasajeros, mencionó que paralelamente se logró un aumento en el transporte de cargas en el pasado mes de abril, por un total de 1.049.400 toneladas frente a 4.224.500, a causa de operativos para llevar más maíz, sorgo, girasol, azúcar, cemento, sal y petróleo.

En un diálogo posterior con los hombres de prensa, el coronel Grandinetti, admitió ante una pregunta concreta, que el déficit diario de la empresa se aproxima a los dos millones de dólares, si se tienen en cuenta los aportes del Estado más los gastos de inversión.

Por otra parte, luego de informar que las reparaciones del material que no absorban los talleres propios, serán derivados a la actividad privada. Comentó que los 30 millones de dólares no utilizados de un crédito de 84 millones de igual moneda, serán renegociados con el Eximbank, dentro de un proyecto de emergencia, incluídos los nuevos programas que se están estudiando.

Servicios cancelados

El detalle de los servicios reajustados es el siguiente:

Línea General Mitre: Trenes números 1023/1024. Rosario-Córdoba. Se reducen de seis a tres frecuencias semanales ida y vuelta.

Trenes números 551/558. La Banda-Santiago del Estero. Cancelados.

Trenes 505/506. Río Tercero-Córdoza. Cancelados.

Línea General Urquiza: Trenes 1331/1332. Concepción del Uruguay-Concordia. Se reducen de servicio diario a cuatro frecuencias semanales.

Trenes 801/808. B. Legeren-Concordia. Cancelados.

Trenes 305/306. Fco. Lacroze-Posadas. Durante la temporada de invierno se reducen de tres a dos frecuencias semanales ida y vuelta.

Trenes 1335/1336. Nogoyá-Victoria. Cancelados.

Trenes números 301/302. Fco. Lacroze-Posadas. Se reducen de cuatro a tres frecuencias semanales ida y vuelta durante la temporada de invierno.

Línea General Belgrano: Trenes 3402/3409. Clodomiro-Sgo. del Estero. Se reducen de 18 a 21, a 6 frecuencias semanales.

Trenes 1263/1264. Santa Fe-Resistencia. Se reducen de 3 a 1 frecuencia semanal. Los dos días restantes correrán entre Santa Fe y Pinedo.

Trenes 2243/2246. Güemes-Cnel. Moldes. Cancelados.

Trenes 2245/2244. Salta-Cnel. Moldes. Cancelados.

Trenes 1725/1730. Pichanal-Ora. Se reducen de 3 a 1 frecuencia diaria.

Trenes varios, Lamadrid-Tucumán. Se reducen de 35 a 28 frecuencias semanales.

Trenes 2189/2226. Tucumán-Tafí Viejo. Se reducen de 136 a 98/104 frecuencias semanales.

Trenes, números varios. Villa Alberdi-Tucumán. Se reducen de 56 a 49 frecuencias semanales.

Tresnes, números varios, Lamadrid-Tucumán. Se reducen de 21 a 14 frecuencias semanales.

Línea General San Martín: Tren número 81, Justo Daract-

(Pasa a la Pág. 3, Col. 4ª)

Significativos resultados dio una exploración minera

Eventual duplicación de los 100 millones de toneladas de las reservas ferríferas probadas de Sierra Grande

BUENOS AIRES, 14 (Télam) Una eventual duplicación de los 100 millones de toneladas que componen las reservas minerales probadas de los yacimientos ferríferos de Sierra Grande, en Río Negro, ha podido ser determinada merced a los trabajos de exploración geológica realizados conjuntamente por Hierro Patagónico de Sierra Grande Sociedad Anónima Minera (HIPASAM) y la Dirección General de Fabricaciones Militares.

Este promisorio hallazgo abre una importantísima perspectiva para la siderurgia argentina, dado que la puesta en producción —es esta etapa de HIPASAM— posibilitará abastecer inicial y anualmente al mercado nacional de dos millones de toneladas de mineral de hierro.

La información suministrada por la Dirección General de Fabricaciones Militares señala que los trabajos de exploración geológica se iniciaron en febrero último, para completar la evaluación de la cuenca y establecer la probable vinculación entre los yacimientos sur y este, con el objeto de comprobar la continuidad geológico estructural del manto ferrífero.

La primera perforación alcanzó en el sondeo FM-5, la profundidad de 780 metros, determinando que el manto ferrífero mantiene su potencia normal, anteriormente evidenciada en otros lugares ya cubicados.

Los resultados permitieron establecer que el manto se extiende de 500 metros al este del yacimiento sur, lo que significaría —cuando menos— una eventual duplicación de las reservas probadas actualmente conocidas.

El programa de perforaciones será complementado con nuevos sondeos y la realización de una red ortogonal de perforaciones de cubicación, que permitan definir su geometría total y determinar considerables incrementos de las reservas mencionadas.

Estos trabajos se completan con la prospección y exploración geológico-geofísica del área Sierra Grande-Valcheta, que actualmente es llevada a cabo —en su etapa inicial— con la aplicación del método aeromagnético para la determinación preliminar de anomalías.

A tal fin se cuenta con la colaboración de la Subsecretaría de Minería (fondo de promoción minera) y del Servicio de Hidrografía Naval, que tiene a su cargo la realización de los vuelos de registro y la confección de los planos resultantes. Esta prospección geofísica comprende la mediación de aproximadamente 20.000 kilómetros de líneas aeromagnéticas, de los cuales —en la actualidad— han sido registrados en un 50 por ciento, correspondientes al sector de Sierra Grande.

Próximamente continuarán los trabajos geologico-geofísicos-terrestres, para establecer si las anomalías determinadas corresponden a nuevas e importantes manifestaciones ferríferas en el ambito del área investigada.

Los auspiciosos resultados alcanzados afianzan uno de los más importantes proyectos de la minería argentina y constituyen un aporte invalorable para el futuro abastecimiento nacional de minerales de hierro.

El Presidente deliberó durante casi cuatro horas con su gabinete

BUENOS AIRES, 14 (NA). — Durante casi cuatro horas deliberó hoy en la casa de gobierno el gabinete nacional, con la presidencia del teniente general Jorge Rafael Videla, tal como lo viene haciendo habitualmente todos los viernes, desde poco después de asumir el poder la Junta Militar.

La reunión se inició a las 9.40, finalizó a las 14 y contó con la presencia de todos los ministros del Poder Ejecutivo, con excepción del de Economía, doctor José Alfredo Martínez de Hoz, quien había viajado con destino a México y que fue reemplazado por el secretario de Programación y Coordinación Económica, doctor Guillermo Walter Klein, hijo.

También estuvieron presentes los secretarios: general, técnico y de información pública de la Presidencia de la Nación, general de brigada José Rogelio Villarreal, comodoro José Miret y capitán de navío Carlos Pablo Carpintero, y el titular de la Secretaría de Inteligencia del Estado (ex SIDE) general Otto Carlos Paladino.

Posteriormente, la Secretaría de Información Pública de la Presidencia de la Nación informó que, en su transcurso el presidente de la Nación, "recibió un amplio informe de las distintas áreas del gobierno nacional".

Instrumentan medidas para construcción de viviendas

BUENOS AIRES, 14 (NA) — El Banco Hipotecario Nacional se encargará de los planes de vivienda actualmente en ejecución y de los que se programen en lo sucesivo, así como de las operaciones del Plan Alborada financiadas con recursos de la Tesorería General de la Nación, informó hoy el Ministerio de Bienestar Social.

Con ese objeto se instrumentarán las medidas necesarias para que la institución bancaria reciba los recursos provenientes del Fondo Nacional de la Vivienda y los asignados por el presupuesto nacional a la Secretaría de Vivienda y Urbanismo.

Un comunicado del Ministerio de Bienestar Social consigna que la importante medida se adopta "para lograr una mejor utilización de los planteles administrativos de la Secretaría de Estado de Vivienda y Urbanismo y del Banco Hipotecario Nacional, racionalizándose la gestión de ambos organismos".

"Así se evitará —añade— la duplicidad o superposición de funciones en el entendimiento de que el banco se encuentra capacitado para cumplir la faz operativa de los planes habitacionales y de desarrollo urbano que la Secretaría de Vivienda lleva a cabo actualmente por sí y por medio de distintos organismos públicos.

López Rega abandonó el territorio español

Trataría de evitar la extradición solicitada

MADRID, 14 (UPI). — El ex ministro de Bienestar Social de la Argenina José López Rega abandonó el territorio español para evitar, al parecer, la extradición solicitada a las autoridades españolas por el gobierno argentino, dijeron hoy despachos de prensa españoles.

Los despachos dijeron que López Rega se convirtió a partir de hoy en un prófugo de la justicia. Añadieron que, "según fuentes bien informadas", el que fuera el hombre fuerte de la Argentina durante una larga etapa del gobierno peronista "abandonó el territorio español".

En el consejo de ministros del viernes pasado se admitió la solicitud de extradición de López Rega, por lo que pesa una orden de captura del ex ministro encomendada a la policía española.

"Según fuentes responsables López Rega, al conocer esta orden de busca y captura, abandonó España", dijeron los despachos de prensa.

José López Rega prófugo de la justicia

MADRID, 14 (Télam-EFE). — José López Rega, ex ministro de Bienestar Social y ex secretario privado de la ex presidente argentina María Estela Martínez de Perón, es actualmente un prófugo de la justicia. Pesa sobre él una orden de captura encomendada a la policía española, pero no es probable que pueda ser aprehendido por ésta, porque, según fuentes responsables, ya ha abandonado el territorio español.

La salida de López Rega, en caso de ser confirmada, congelaría el trámite del pedido de extradición formulado por el gobierno argentino, que hasta ahora ha registrado los siguientes pasos:

1) Recepción en el Ministerio de Asuntos Exteriores; 2) Traslado al Ministerio de Justicia, que elevó un dictamen al consejo de ministros; 3) Acuerdo del consejo de ministros admitiendo la solicitud de extradición, conforme al tratado vigente con la República Argentina, y 4) Como consecuencia del citado acuerdo, orden a la policía para que busque y capture, como medida cautelar, a José López Rega, acusado por el gobierno argentino de haber cometido delitos comunes.

En conocimiento del trámite que tenía de pedido de extradición —dijo hoy una fuente bien informada— José López Rega abandonó el territorio español, con lo cual las autoridades locales han dado "un suspiro de alivio".

En la quinta "17 de Octubre", del barrio madrileño "Puerta de Hierro", el teléfono 216-11-62 sigue conectado a un contestador automático, que propone dejar grabado un mensaje para sus fantasmales propietarios.

Nombran a 15 delegados regionales de Trabajo

BUENOS AIRES, 14 (NA). — El ministro de Trabajo, general de brigada Horacio Tomás Liendo, designó quince delegados regionales de la cartera en el interior del país, como parte del proceso de reorganización iniciado en la Dirección Nacional de Delegaciones Regionales.

En los considerandos de la medida se expresa que el proceso referido debe hacerse extensivo a los organismos delegados de la mencionada Dirección Nacional, a efectos de normalizar su funcionamiento, preservar sus bienes y el correcto manejo de los fondos, como así también analizar las aptitudes de sus respectivos personales.

La resolución oficial establece que los delegados interventores para cada lugar actuarán ejerciendo las facultades propias del delegado regional y las atribuciones conferidas al efecto por el delegado de la Junta Militar en la Subsecretaría de Trabajo.

De los quince funcionarios designados, 14 son jefes castrenses y uno solo —el que actuará en Ushuaia— es un agente civil.

La nómina completa de los interventores es la siguiente: en la delegación regional de Trelew, provincia de Chubut, el teniente de navío Roberto Eduardo Axel Adlercreutz; en Lomas de Zamora (provincia de Buenos Aires), el 1er. teniente Rubén Héctor Martel; en San Justo (provincia de Buenos Aires), al capitán Miguel Alejandro Sánchez; en Mar del Plata (provincia de Buenos Aires), capitán Baldomero Augusto de Jesús Colón; en Pehuajó (provincia de Buenos Aires), capitán Francisco Oscar Sarmiento; en Ushuaia (territorio nacional de la Tierra del Fuego, Antártida e Islas del Atlántico Sud), agente de la Dirección Nacional de Delegaciones Regionales don Jorge Emilio Martín; en Concordia (provincia de Entre Ríos), comandante principal (R.) Adolfo Sandri; en La Plata (provincia de Buenos Aires), capitán de corbeta (R.E.) Eduardo Luis Petroni; en Zárate (provincia de Buenos Aires), teniente de navío Francisco Claro; en Río Gallegos (provincia de Santa Cruz, capitán Eriberto Eduardo Juan Laborda; en Quilmes (provincia de Buenos Aires), capitán Fernando José Luis Rezoagli; en Morón (provincia de Buenos Aires), capitán Julio Néstor Tulli; en Vicente López (provincia de Buenos Aires), teniente de navío Manuel O. Riveiro; en San Martín (provincia de Buenos Aires), teniente de navío Norberto Bermúdez; y en Necochea (provincia de Buenos Aires), el teniente de navío Luis Monte.

Las reformas financieras y el desarrollo del crédito

(Especial para NA por **Horacio Lachman**)

BUENOS AIRES, 14 (NA). — La reforma financiera sancionada durante el fin de semana pasado por la conducción económica va dirigida a adoptar al sector al proceso inflacionario procurando corregir las distorsiones a las que da lugar el desarrollo del crédito en una economía donde la moneda se deprecia día a día.

En sustancia las nuevas medidas implican abrir las puertas a la indexación de la operatoria financiera de largo plazo y crear canales más adecuados por el corto plazo.

La indexación figuró entre los objetivos de algunos de los equipos económicos que actuaron durante el gobierno anterior. Sin embargo no se logró implementar el nuevo sistema. De esa forma subsistieron, y con la hiperinflación se desarrollaron a un máximo, distorsiones que tienden apartar el crédito de su función reproductiva en la actividad económica. El mejor uso del dinero pasó a ser trasladado de un ámbito a otro del mercado financiero buscando sencillas diferencias de puntos, o simplemente luchando con la autodestrucción de las deudas que opera el proceso inflacionario. Además del alto rédito de este tipo de negocio no había riesgo empresario alguno, ni necesidad de inmovilizar capitales en la compra de activos físicos, contratar personal o enfrentar un mercado.

Esta situación agravó sin duda el curso de la crisis ya que en lugar de volcarse recursos a la inversión y a la creación de mayor riqueza y nuevas fuentes de trabajo, alentó la especulación.

Las reformas contemplan en primer lugar la creación de un marco que permita el desarrollo de los depósitos y crédito. Para que pudieran las entidades financieras captar esos recursos era preciso determinar qué podían hacer si no lograban colocarlos en la plaza, ya que una deuda indexada sin utilización productiva puede tener consecuencias catastróficas. De allí que se permitió a las entidades colocar transitoriamente los recursos excedentes que le deje el sistema indexado en títulos públicos ajustables.

Garantías jurídicas

Más importante que eso era aún que existieran las garantías jurídicas necesarias para el cobro de las obligaciones indexadas. Por ello es que se debió reformar el Código Comercial y Civil para permitir las hipotecas y prendas con cláusula de reajuste por inflación.

Estas dos reformas a la legislación vigente constituían la necesidad para abrir paso a la indexación del sistema financiero.

Pero la conducción económica —haciéndose eco de la opinión predominante en el ámbito financiero— estima que el corto plazo dirigido a satisfacer las necesidades de giro de las empresas puede y debe seguir operando con tasas fijas, aunque libres, para permitir que se adapten a la realidad económica.

Para permitir una mejor adaptación del mercado a las necesidades de la plaza es que se redujo de 90 a 30 días el plazo fijo de los depósitos del sistema institucionalizado. Ello implica la posibilidad de operar con tasas fijas sin grave riesgo, ya que las imposiciones vencen en un término relativamente breve.

Hasta ahora las necesidades de corto plazo eran satisfechas básicamente a través del Mercado de Cauciones de Títulos Públicos. Pero a la posibilidad de invertir ahorros en esta plaza estaba vedada al pequeño inversor ya que las operaciones se concretaban privadamente y por montos muy elevados. Ahora podrán invertir en el corto plazo todo el público de las entidades financieras.

En cuanto a las empresas además de gozar de esta masa adicional de fondos, han sido beneficiadas con normas dirigidas a restringir la especulación en el Mercado de Cauciones que provocaba el alza de las tasas de interés y la escacez persistente de fondos. Al ponerse un aforo bajo para las operaciones —se presta sólo un 60 por ciento del valor de los títulos que se caucionan— y al hacerse obligatorio el registro de tomadores de fondos, se limita el uso de estos recursos para la especulación financiera.

De esa forma, se ha creado condiciones para normalizar la plaza y permitir que se adecue más directamente a las necesidades del aparato productivo. Desde ya que no cabe prever efectos inmediatos. Las medidas adoptadas han tenido muy en cuenta la necesidad de no provocar conmociones ni reacciones bruscas en la sensible plaza financiera, porque podrían generarse distorsiones mayores a las que se procura superar.

Chispazos

Por IAN

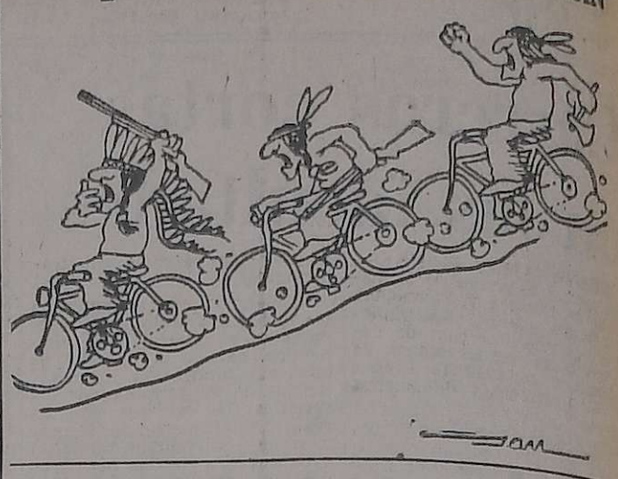

En Chile hubo una falsa alarma sobre un avión argentino

SANTIAGO DE CHILE, 14 (Télam-Latin). — Un avión Boeing 727 de Aerolíneas Argentinas, con más de 40 pasajeros a bordo partió esta noche luego de haber retornado al aeropuerto "Pudahuel" a raíz de un llamado telefónico advirtiendo que llevaba un explosivo a bordo, informaron aquí voceros de la empresa.

La aeronave retornaba de Santiago a Buenos Aires, vía Mendoza cuando se le ordenó que regresara a "Pudahuel" cuando llevaba 15 minutos de vuelo.

La orden fue dada por la torre de control de la terminal aérea luego que uno de los funcionarios recibiera el llamado anónimo.

Una vez que arribó a la pista, personal especializado en explosivos revisó el avión sin que se hallara la supuesta bomba, que según el llamado telefónico debía explotar en veinte minutos.

Se acelerará el proceso de descentralización educativa

Coordinarán tareas con autoridades provinciales

BUENOS AIRES, 14 (Télam). — Todos los organismos dependientes del Ministerio de Cultura y Educación de la Nación, el Consejo Nacional de Educación y el Consejo Nacional de Educación Técnica, deberán instruir a sus respectivas delegaciones, inspecciones regionales, zonales y funcionales en todo el país, para coordinar su tarea de conducción educativa y administrativa con las respectivas autoridades provinciales.

La medida fue dispuesta hoy por el titular de la cartera profesor Pedro Ricardo Bruera, mediante una resolución en la que se dispone que los mencionados organismos faciliten a las autoridades provinciales una activa participación en todos los niveles de decisión.

Asimismo, se les encarga la planificación y ejecución, en el nivel de su competencia, de las medidas tendientes a agilizar los procedimientos para acelerar el proceso de una adecuada descentralización.

Toda la labor lograda por los cursos de acción establecidos por dicha medida son de aplicación inmediata y tienen que ser perfeccionados con la intervención del Consejo Federal de Educación o mediante acuerdos entre la Nación y las provincias.

Cabe destacar, que con éstas medidas el profesor Bruera, da urgente cumplimiento a la planificación adoptada en la III asamblea extraordinaria del Consejo Federal de Educación, efectuada el 10 de mayo último en esta ciudad.

En esa reunión, se dispuso intensificar una coordinación efectiva entre la Nación y las provincias para poner en práctica los principios de la ley 19.682, de creación del Consejo Federal de Educación, en lo referente a la conducción educativa y a la administración escolar para posibilitar con ello una conveniente y positiva descentralización.

En Bariloche un brote de difteria afectó a 9 niños

Una de las víctimas falleció. Llegaron 40.000 vacunas

SAN CARLOS DE BARILOCHE, 14 (NA). — En un avión de la Fuerza Aérea llegó hoy aquí un envío de 40.000 vacunas y mil unidades de suero fisiológico para combatir el brote de difteria surgido en esta zona, que afectó ya a nueve niños, de los cuales uno falleció.

En la misma máquina viajaron tres especialistas comisionados por la Secretaría de Salud Pública de la Nación para investigar las causas y la magnitud relativa del brote, dos de ellas, epidemiólogos, son José L. Urruzuno y Susana Fiorito, y el tercero, Jorge San Juan, bacteriólogo.

En interventor municipal de esta ciudad, teniente coronel Carlos Rito Burgoa, confirmó ayer, después de una reunión con médicos locales, la existencia del brote, razón por la cual adoptó como primera medida la clausura temporaria de la frontera con Chile, y la interrupción de la actividad escolar y de los espectáculos públicos.

Por esa razón hoy no hubo clases en las escuelas, a las que los alumnos deberán concurrir mañana para ser vacunados.

Además, un comunicado oficial anunció la instalación de un cordón sanitario en todos los puntos de acceso a la ciudad, y a las estaciones lacustre, ferroviaria y aérea, donde personal médico vacunará contra la difteria a todo el que ingrese o salga de Bariloche.

Las autoridades sanitarias informaron, por su parte, que mantienen bajo adecuado contralor los focos donde se produjeron los nueve casos, localizados, entre otros, en el barrio Las Quintas, en el paraje Puerto Moreno y en el kilómetro 23, cerca de Llao Llao.

Fue precisamente en el kilómetro 23, en las proximidades de Llao Llao, donde falleció uno de los afectados, una criatura integrante de una familia humilde, aunque no se obtuvo confirmación oficial del deceso.

En el barrio Las Quintas, en la parte alta de esta ciudad, fueron detectados otros casos de difteria, y lo mismo aconteció en el paraje denominado Puerto Moreno, pero se desconoce el número de los afectados en cada uno de esos sitios.

Sobre el estado de los enfermos sólo se sabe que dos de ellos se encuentran internados en el hospital local, y el resto en sanatorios privados, no habiéndose proporcionado en ningún caso los nombres, sabiéndose únicamente que todos ellos son menores de edad.

Mañana, desde las nueve, comenzará la vacunación de todos los alumnos de las escuelas de esta ciudad, y según trascendió se cuenta con suficiente número de dosis para atender a todos ellos.

La fragata "Libertad" hoy inicia su viaje a Europa

BUENOS AIRES, 14 (Télam). — Informó esta mañana a bordo de la fragata escuela "Libertad", el subcomandante de la misma, capitán de navío Dalton Alurralde, sobre el viaje que comenzará mañana, para finalizar el 12 de diciembre, y del que participan los cadetes del último curso de la Escuela Naval Militar pertenecientes a la promoción 105 del cuerpo de combate y a la 63 del cuerpo profesional.

Participarán del viaje, además, oficiales de las armadas de Bolivia, Chile, EE.UU., Paraguay, Perú, Sudáfrica y Uruguay. También lo harán un subteniente del Ejército Argentino, un alférez de la Fuerza Aérea, un oficial ayudante de la Prefectura Naval Argentina y un guardiamarina de la reserva principal egresado del Liceo Naval Militar.

La dotación participará de los conmemorativos del bicentenario de la independencia de los Estados Unidos, para lo cual la nave arribará al puerto de Nueva York el 3 de julio. Asimismo intervendrá en la revista naval a realizarse en aguas del río Hudson.

El capitán de navío Alurralde anunció también que la nave volverá a tomar parte de la regata a realizarse entre el puerto de Bermudas y New Port.

La "Libertad" entre otros puertos, tocará los de Fortaleza, Brasil; Oslo, Noruega; Copenague, Dinamarca; Kiel, Alemania Federal; Amsterdan, Holanda; Le Havre, Francia; Málaga, España; Nápoles, Italia; Estambul, Turquía; Santa Cruz de Tenerife; Abiajanm, Costa de Márfil; Río de Janeiro, Brasil, etc.

Se espera que la fragata entre a la rada de La Plata el 12 de diciembre.

La tradicional ceremonia de despedida se cumplirá a partir de las 11 de mañana, con la lectura de la orden de zarpada que será presidida por el comandante general de la Armada, almirante Emilio Eduardo Massera y a la que asistirá el ministro de Defensa nacional, brigadier mayor (R) José María Klix. Recogerá amarras a las 15.

Los coroneles que pasaron a retiro fueron despedidos

La ceremonia fue presidida por el teniente general Videla

BUENOS AIRES, 14 (NA). — "La institución, de la que hoy dejáis el servicio activo, afronta una de las horas más difíciles de su historia; enfrenta juntamente la lucha contra la subversión apátrida y la responsabilidad del gobierno", afirmó hoy el jefe del Estado Mayor General del Ejército, general de división Roberto Eduardo Viola, al despedir a los coroneles que pasaron a revistar en situación de retiro el año anterior.

La ceremonia fue presidida por el comandante general del Ejército, teniente general Jorge Rafael Videla y se cumplió a las 17 en la plaza de armas del Regimiento I de Infantería Patricios, con asiento en Palermo.

Tras revistar a la formación de efectivos, el teniente general Videla saludó a los coroneles retirados del servicio activo.

Se hallaban presentes 38 de los 64 que pasaron a revistar en esa situación.

En su representación, y en su calidad de oficial superior más antiguo, el coronel Jaime J. Cesio se adelantó y reclamó de los efectivos la fórmula de subordinación y valor.

Para despedir a los coroneles, en nombre del Ejército, habló el general Viola, quien comenzó señalando que el pase a situación de retiro no implica el alejamiento de la institución, que "hoy afronta una de las horas más difíciles de su historia; enfrenta juntamente la lucha contra la subversión apátrida y la responsabilidad del gobierno; y lo hace plenamente conciente de sus obligaciones y responsabilidades".

"Conoce cabalmente —prosiguió— los riesgos que afloran y aflorarán y por ello requiere de todos, en actividad o retirados, una personal cuota de sacrificio, un elevado grado de madurez y prudencia, para afirmar la verdad aunque ella sea cruda y dolorosa".

Agregó el general Viola que "la tarea emprendida requiere también una exigencia previa: confianza; confianza en el Ejército; confianza en la acción de gobierno; confianza en la continuación sin descanso de la lucha contra la subversión; confianza en el logro de los objetivos impuestos".

"Para alcanzar tan importantes fines, os invito a manteneros estrechamente ligados a la institución, participando y cooperando en cuanto podáis, identificados con todos los camaradas empeñados en la tarea de la reorganización nacional".

Finalmente, se efectuó un desfile de los efectivos que participaron en la formación, por ante el teniente general Videla, a quien acompañaban el jefe del Regimiento Patricios, coronel Humberto Lobaiza y el secretario general de la Presidencia de la Nación, general José Rogelio Villarreal.

Entre los 38 coroneles presentes se hallaba el ex ministro del Interior, coronel Vicente Damasco; no así el ex secretario de Prensa y Difusión de la Presidencia de la Nación, coronel Luis Prémoli.

El jefe del estado mayor del Ejército, general de división Roberto Viola, habla en el acto de despedida de los coroneles que pasan a situación de retiro. Lo acompañan el presidente de la Nación y otros altos jefes militares. (Radiofoto de Télam).

Llegaron 3 representantes publicitarios extranjeros

BUENOS AIRES, 14 (Télam) — Tres representantes publicitarios extranjeros que participarán del "XXV Congreso Mundial de la Publicidad", a realizarse aquí entre el 18 y 21 del corriente, arribaron hoy al aeropuerto de Ezeiza.

Se trata del presidente de la Asociación Internacional de Publicidad, Joseph Novas, el titular del capítulo español de la publicidad, José San Román de Pina, de Madrid, España y el vicepresidente del Reader's Digest, Robert Devine, de Nueva York, Estados Unidos.

Consultado sobre el temario del cónclave, Novas dijo que se iba a "analizar el papel que deben jugar las comunicaciones en un mundo tan cambiante, ya que las nuevas generaciones se desarrollan con rapidez vertiginosa y nosotros debemos estar al día".

Aseguró que "la comunicación es la actividad que más se desarrolló en los últimos años y creo —dijo— que jugará el papel más importante en el futuro".

Al referirse a la Argentina expresó que "demostró a través de dos concursos internacionales, que está en un primerísimo plano, en todos los países de habla hispana contamos con Argentinos en esta profesión; en España existen unos cien publicistas de este país", acotó.

Indicó que "Estados Unidos es el país líder en publicidad aunque más no sea por el "gran laboratorio que es". Allí se gastan 20 mil millones de dólares anuales, entonces es lógico que ellos desarrollen sistemas más rápidamente que otros países del mundo", subrayó.

Por su parte San Román de Pina, reveló que "en España en 1975, se gastaron 50 mil millones de pesetas destinadas a la publicidad que influyen en el desarrollo económico del país. Asimismo, confirmó, que al mencionado congreso asistirán alrededor de mil publicistas.

Dan hoy conclusiones de la asamblea episcopal

BUENOS AIRES, 14 (N.A.) Concluyen mañana las deliberaciones iniciadas el pasado lunes 11 por la XXXIII Asamblea Plenaria de la Conferencia Episcopal Argentina (CEA), que en esta ocasión ha despertado particular expectativa por tratarse de la primera reunión del alto organismo eclesiástico desde la asunción del poder por las nuevas autoridades nacionales.

Como es habitual, se aguarda, de los 70 obispos con jurisdicción diocesana reunidos en la casa de ejercicios espirituales María Auxiliadora, en la localidad bonaerense de San Miguel, un documento apreciativo, desde el punto de mira eclesial, de la actualidad nacional, recordándose que la reunión efectuada por la CEA en noviembre del año pasado, produjo una declaración en la que advertía que la responsabilidad por la salud de la Nación, en aquel entonces, radicaba no en los funcionarios ni en los partidos políticos, sino en la actitud individual y ponderada de todos y cada uno de los ciudadanos del país.

Según la agenda de la asamblea, mañana al mediodía el R. P. Roberto M. Berg, secretario de prensa del episcopado, dará a conocer en conferencia de prensa las conclusiones adoptadas por la asamblea sobre los temas tratados, y muy probablemente el texto de una declaración pastoral al respecto de la actualidad nacional.

Entre otros temas tratados por la CEA durante la presente semana de deliberaciones se cuenta el status de los colegios administrados por congregaciones católicas femeninas, la pastoral matrimonio y familia, y los estatutos de la Acción Católica.

Se aguarda también que el nuevo presidente de la CEA, el cardenal Raúl Primatesta, arzobispo de Córdoba, concurra también a la conferencia de prensa, y para las 18 está anunciada una misa concelebrada, en la catedral metropolitana, en homenaje a Fray Mamerto Esquiú, de cuyo nacimiento se cumple un siglo y medio, en cuyo transcurso la homilía alusiva estará a cargo del cardenal Primatesta.

Martínez de Hoz

(Viene de la Pág. 1)

despegue hacia un mayor desarrollo".

Seguidamente el ministro de Economía afirmó que nuestro país está interesado "en cualquier sistema que promueva un régimen de estabilización de precios de las materias primas. Pero hay muchas formas de hacerlo —agregó— y todo depende del sistema que se adopte para que pueda resultar realmente eficaz".

Respecto a la Asociación Latinoamericana de Libre Comercio (ALALC), señaló que estimaba necesario "reforzarla en su acción" y "retocar las bases de su organización".

Consultado sobre las divisas de origen argentino radicadas en el exterior y que según algunas versiones alcanzarían a diez mil millones de dólares y los esfuerzos de nuestro país para posibilitar su repatriación, el ministro opinó que "toda especulación que se haga sobre montos y cifras al respecto, son muy dudosas. De cualquier forma —señaló— el plan económico que está en curso de iniciación tiene entre una de sus finalidades de gran prioridad, la de volver a crear las condiciones de confianza necesarias en nuestro país".

Luego agregó que "cuando la gente vuelva a tener confianza en las condiciones económicas argentinas, en su estabilidad y en sus posibilidades de lograr un desarrollo sano y equilibrado, todos esos capitales que se pueden haber ido del país en momentos de gran inflación, de gran desconfianza

Massera habla el lunes, Día de la Armada

BUENOS AIRES, 14 (NA) — El comandante general de la Armada, almirante Emilio Eduardo Massera, dirigirá el lunes próximo, por radiofonía, un mensaje de salutación al personal que presta servicios en las distintas bases de la Antártida Argentina, con motivo de la celebración del Día de la Armada.

Ese día, como se sabe, se realizarán actos en las distintas bases, unidades y organismos de la institución naval en todo el país.

La ceremonia central tendrá lugar en la Base Naval Puerto Belgrano y será presidida por el almirante Massera.

Por disposición del Comando General, este año todos los actos celebratorios estarán "enmarcados en una severa austeridad" y se dispuso que la jornada sea laborable para el personal naval.

Se inició ayer en Tucumán la zafra azucarera

SAN MIGUEL DE TUCUMAN, 14. (Télam). — Con la puesta en marcha de las maquinarias del ingenio "La Corona", ubicado en el sector sudoeste de la ciudad de Concepción, distante 76 kilómetros de esta capital, quedó inaugurada hoy la zafra azucarera 1976.

Según estimaciones de los expertos, este año se alcanzarán volúmenes superiores a los de 1975. Previéndose una zafra con más de 850.000 toneladas de azúcar.

La administración trabajará de 12 a 19 en La Plata

LA PLATA, 14 (NA). — A partir del primero de junio el horario administrativo en la provincia de Buenos Aires será de 12 a 19, con excepción de los servicios de carácter especial. Así lo resolvió hoy el gabinete bonaerense, quedando de esta manera concretada la jornada de siete horas en las oficinas públicas.

Fue postergada una entrega de bonos nacionales

BUENOS AIRES, 14. (NA). — El Banco Central de la República Argentina informó que los valores nacionales ajustables 1976/86, cuya entrega estaba prevista para el 17 del corriente mes, comenzarán a entregarse durante el mes de junio próximo en fecha que oportunamente se comunicará.

La demora se origina en los inconvenientes técnicos que han surgido en la impresión de los mencionados valores, según lo informado por la entidad bancaria.

En Educación se dejó cesantes a 25 funcionarios

BUENOS AIRES, 14, (NA). El delegado de la Junta Militar en el Ministerio de Cultura y Educación, dispuso la cesantía de 25 funcionarios administrativos y profesionales de la subsecretaría general. La medida fue adoptada por razones de mejor servicio. Hay además, cesantías en universidades del interior.

Además, se aceptaron las renuncias de los siguientes funcionarios: José Mario Juan Cravero, titular de la Dirección Nacional de Universidades Provinciales y Privadas; Octavio Paulino Ríos, titular de la Dirección Nacional de Universidades Universitarias; y Juan Carlos Hitters, titular de la Dirección Nacional de Desarrollo Universitario.

Por otra resolución, el mencionado delegado militar, separó de sus cargos a Carlos Alberto Grosso y Rubén Narváez, funcionarios de la Dirección Nacional de Desarrollo Universitario.

Como parte del programa de racionalización nacional, se hizo saber que se había dejado cesantes a 19 docentes de la Universidad de Misiones, 15 en la de Río Cuarto, 4 en la de Luján, 35 en la de Cuyo y 375

Gómez asumirá interinamente en Economía

BUENOS AIRES, 14. (Télam). — El ministro de Justicia, brigadier auditor Julio Gómez fue designado para ocupar interinamente el cargo del Ministerio de Economía, mientras dure la ausencia de su titular, José Alfredo Martínez de Hoz, se anunció oficialmente.

El titular de la mencionada cartera viajó hoy a México, donde participará de la reunión anual del Banco Interamericano de Desarrollo (BID).

Mercado cambiario

BUENOS AIRES, 14 (Télam). — Las cotizaciones de las divisas en los mercados de cambios, fueron las siguientes:

Monedas	Mercado Oficial Comp.	Vend.	Mercado Libre Comp.	Vend.
Libra esterlina	255,71	256,87	449,32	459,46
Dólar estadounidense	140,00	140,33	246,00	251,00
Francos franceses	2.976,40	2.997,45	5.229,96	5.361,36
Liras italianas	16,42	16,60	28,86	29,69
Pesetas Cta. "A"	207,20	214,70	364,08	384,03
Pesetas Cta. "B"	200,06	207,55	351,53	371,23
Marcos alemanes	5.469,80	5.496,73	9.611,22	9.831,67
Marcos finlandeses	3.612,00	3.648,58	6.346,80	6.526,00
Florines holandeses	5.157,60	5.183,79	9.062,64	9.271,94
Francos belgas Fin.	347,90	350,82	611,31	627,50
Francos belgas Conv.	357,70	359,95	628,53	643,81
Francos suizos	5.595,80	5.623,02	9.832,62	10.057,57
Yenes	46,89	47,14	82,39	84,31
Dólar canadiense	142,97	143,45	251,22	256,57
Escudos portugueses	462,00	477,12	811,80	853,40
Coronas danesas	2.308,60	2.328,07	4.056,54	4.164,09
Coronas noruegas	2.546,60	2.566,64	4.474,74	4.590,79
Coronas suecas	3.169,60	3.191,10	5.569,44	5.707,74
Chelines austriacos	761,60	777,43	1.338,24	1.390,54

La libra esterlina, el dólar estadounidense y el canadiense, cotizan por unidad. Las restantes cada cien unidades.

Montevideo

MONTEVIDEO, 14. Télam). — Se llevó a cabo en la fecha un nuevo sorteo de la lotería oficial de Montevideo, cuyo primer premio favoreció a los billetes con la numeración 3.744. Los premios denominados de pizarra, 10 en total son los que a continuación se detallan:

3744	$	300.000
16799	"	15.000
6282	"	3.000
7912	"	3.000
8014	"	3.000
1268	"	1.200
2311	"	1.200
10818	"	1.200
13041	"	1.200
16476	"	1.200

Quiniela de Mendoza

El Banco de Previsión Social dio a conocer el extracto de la quiniela, sorteada anoche por la Lotería de Mendoza:

1º	Premio	063
2º	"	269
3º	"	766
4º	"	997
5º	"	263
6º	"	639
7º	"	073
8º	"	224
9º	"	305
10º	"	913
11º	"	065
12º	"	271
13º	"	478
14º	"	639
15º	"	278
16º	"	322
17º	"	132
18º	"	701
19º	"	500
20º	"	265

un lugar único donde usted... es lo principal
* peluquería
* entretejidos
* baños de vapor
y lo más actual en prendas
salvatore giuliano
COLON esq. AVDA. ESPAÑA
solicite turno al tel. 241899

BAÑOS A VAPOR Y MASAJES
"FUENTE DE JUVENTUD"
Gerriti 2925
V. Hipódromo
Tel. 226663

INGRESO A MEDICINA
Instituto GALENICO
Inscripción: Sábados 17 a 20 horas.
Domingos 9 a 13 horas.
PUEYRREDON 214
TELEFONO 244240
15.5.C.745.15.5

cantina "EL LOBO"
G y E
PARQUE GRAL. SAN MARTIN
HOY
★SABADO
Cena-Show bailable
SENSACIONAL!
LA VEDETTE JUVENIL:
Peggy Sol
JHONNY TRINIDAD - EL SHOWMAN DE AMERICA
LOS MANQUILLAY - ELIANA MORAGA
MAÑANA
★DOMINGO
Almuerzo Familiar
$ 250.- EL CUBIERTO.
Reservas a los Teléfonos

Asesinaron a tiros a un banquero en París

El agresor, un presunto anarquista, hirió de bala también a la esposa de aquél y luego se suicidó

PARIS, 14 (UPI). — Un individuo de 22 años fichado por la policía como anarquista, baleó y mató hoy al presidente de un banco e hirió a su esposa con una pistola alemana de la última guerra mundial, en momentos en que la pareja descendía de su automóvil, y enseguida se suicidó.

El ataque llevado a cabo en plena luz del día frente a la casa central del Crédito Lyonnais, es el segundo crimen a tiros que se registra en esta capital en menos de tres días.

Jacques Chaine, de 61 años, presidente del banco estatal, fue muerto de un disparo a quemarropa en el pecho a las 9.15 A.M. (0715), mientras descendía de su Limousine, conducida por un chofer, para iniciar las tareas de la jornada.

Chaine se desmoronó de la Limousine marrón, mientras que un segundo disparo alcanzaba a su esposa en el mentón. Sangrando, ésta pidió ayuda a gritos, mientras que se oía un tercer disparo. El asaltante me enudo de "blue jeanns" identificado por la policía como Jean Bilski, de 22 años, se había descerrajado un tiro en la cabeza.

Chaine cayó al pavimento detrás del auto y murió momentos después, mientras que su esposa rompía en llanto arrodillada a su lado.

La policía dijo que el pronuntuario de Bilski le registra como anarquista y miembro de varias organizaciones extremistas. Había estado viviendo en comunas de jóvenes en el sur de Francia, y nunca había sido acusado de acto alguno de violencia.

La policía informó igualmente que una granada de mano fue hallada en un bolsón de cuero junto al cadáver de Bilski.

El asesino había llegado recientemente a París y nunca había estado empleado en el banco del Credit Lyonnais, dijeron las autoridades. Añadieron que una vez había sido enviado a un reformatorio en Toulouse, pero no explicaron la causa.

El asesinato fue cometido menos de tres días después que el embajador de Bolivia, Joaquín Zenteno Anaya, fuera muerto por un grupo autodenominado "Brigada internacional "Che" Guevara". La policía confirmó que las balas que dieron muerte a Zenteno Anaya fueron disparadas por el mismo tipo de arma que mató a un funcionario de la embajada Española, hace varios meses.

El asesinato de Chaine ocurrió dos días después que compareciera ante un tribunal con otros dos altos funcionarios del Credit Lyonnais, bajo el cargo de entorpecer las libertades del sindicato en el gran banco, el segundo en importancia de Francia.

Investigan sobre cuentas bancarias halladas en una caja fuerte de Bienestar

BUENOS AIRES, 14 (Télam). — En esferas del Ministerio de Bienestar Social de la Nación, se informó hoy que al ser abierta una caja fuerte, ubicada en la Secretaría Privada del ministro de esa cartera, se encontró una lista con los números de tres cuentas bancarias.

Son las siguientes: 8035/0 Banco Río "Campana Presidencial o/Villas Emilio Mitre 1044, Capital Federal; 2543/4 Banco Interamericano Regional, "Campaña Presidencial o/Villas, Antonio Osuriani, Edgardo R. a la orden recíproca y 2443/1 "Campaña Presidencial Orden Perón, María Estela Martínez".

Otra cuenta, del Banco Comercial de La Plata S. A. está siendo indagada porque no se conoce la identificación del titular.

Los antecedentes fueron girados al Ministerio del Interior para los fines pertinentes.

Según se informó, la demora en hallar los elementos la causó el desconocimiento de la clave y la desaparición de las llaves de la caja fuerte.

Abonarán el 19 a dos sectores de la clase pasiva

BUENOS AIRES, 14. (Télam). — Entre el 19 del corriente y el próximo 2 de junio se abonará la mensualidad de mayo a los jubilados y pensionados de las ex cajas de Trabajadores Independientes y Profesionales.

En la oportunidad, se iniciará el pago del aumento del 24,11 por ciento, retroactivo al 1º de marzo del año en curso, aplicado sobre el haber que corresponde al pasado 29 de febrero.

El ex diputado Jesús Porto se trasladó a Perú

BUENOS AIRES, 14 (NA). El ex diputado nacional, Jesús Porto, que se hallaba asilado en la embajada de Perú, partió esta tarde hacia ese país, acompañado por su esposa y su hijo.

Porto, que integró la bancada del Frente Justicialista de Liberación, viajó hacia Lima en el vuelo 600 de la empresa Aeroperú, que decoló del aeropuerto de Ezenza a las 17.40.

El ex legislador fue acompañado hasta la escalerilla del avión por el cónsul general peruano en Buenos Aires.

César Mario Giotti

Fue asesinado un policía en Buenos Aires

BUENOS AIRES, 14 (Télam). — La Policía Federal, informó mediante un comunicado que fue asesinado un oficial de la repartición, por cuatro desconocidos que dispararon varias ráfagas de ametralladora cuando salía de su domicilio a bordo de un automóvil.

La víctima, el oficial principal César Mario Giotti, de 37 años era casado y padre de dos niñas de corta edad.

Expresa que "una vez más la cobardía de la delincuencia subversiva internacional y apátrida, ha buscado en la muerte de un policía apoyar sus argumentos de violencia y odio, en un acto que sólo puede admitirse cuando las sombras de la demencia cubren la luz del razonamiento humano.

"El criminal atentado — continua— confirma que estos personeros de la muerte, mientras afirman que cometen estos hechos para armar el brazo de los "necesitados", pradojicamente pretenden quebrar —en la vida de sus hombres— a las instituciones que tienen como sagrado mandato velar por el derecho y la seguridad del pueblo. "La historia juzgará en la serenidad de su juicio a estos enemigos declarados de la grandeza de la Nación, en tanto todos quienes integran los cuadros de esta Policía Federal, comprometen como siempre su vocación, valor y sacrificio al servicio de la sociedad y su libertad en orden, legado supremo de una profesión templada en el dolor e iluminada por la gloria de sus mártires", afirma el comunicado policial.

Un Consejo de Guerra condenó a 2 personas a 8 y 7 años de prisión

CORDOBA, 14 (Télam). — El consejo de guerra especial número uno con asiento aquí, condenó a ocho y siete años de prisión, respectivamente, a dos ciudadanos incursos en la ley 21.272.

El comandante del Tercer Cuerpo de Ejército dio a conocer un comunicado que dice: "El día 13 de mayo, el consejo de guerra especial número uno con asiento en Córdoba, falló condenando a los siguientes ciudadanos: Ramón Wilfredo Argüello, a ocho años de prisión por encontrarse incurso en los artículos tercero y cuarto de la ley 21.272, rehusar obediencia a una orden impartida por personal militar y ofenderlo en el ejercicio de sus funciones, y Raúl Alberto Victoriano Argüello, a 7 años de prisión, por encontrarse incurso en el artículo cuarto de la ley 21.272, ofender al personal militar en el ejercicio de sus funciones".

Temen una inevitable crisis en la UNCTAD

Profundas divergencias entre los bandos en pugna

NAIROBI, (Kenya), 14 (Télam-AFP-DPA) — La monumental "Conferencia de las Naciones Unidas para el Comercio y el Desarrollo" (UNCTAD), ha llegado aquí al final de su primera mitad y se encaminaría, según la opinión de muchas de las 133 delegaciones asistentes, a una inevitable crisis.

El verdadero y esperado "pugilato" en torno a las posiciones básicas y soluciones individuales entre los "países del tercer mundo" y las "naciones industrializadas" se realizará bajo la presión del tiempo en los diez días que quedan de "negociaciones".

La índole de las divergencias la ilustró aquí el bloque de 110 países del denominado "Grupo de los 77) quienes amenazaron con lanzar un programa integrado de materias primas independientemente de los resultados de la "Cuarta UNCTAD". Así lo hicieron saber hoy voceros del bloque aquí.

Empero estas situaciones pertenecen, según los observadores, al carácter de una conferencia internacional que se ocupa de problemas tan difíciles y no se puede descartar tampoco que la "UNCTAD Cuatro", después de haber llegado al punto culminante de la crisis, logró resultados que "puedan ser proclamados como éxitos generales" En algunas cuestiones se perfilan ya "ciertos progresos".

En consultas hechas en los pasillos se ha comprabado que también en la segunda parte de la conferencia se presentarán peticiones máximas para una reorganización del orden económico mundial.

Los países perteneciente al denominado "Club de los Ricos" ven en ello una amenaza directa al sistema de economía libre que garantiza su bienestar, y, con ello, aseguran los mismos, la ayuda a los países del "Club de los Pobres".

La respuesta a los problemas de los países en desarrollo según el jefe de la delegación de Alemania Federal, Joachim Jaenicke, no puede esperarse de los ideólogos que creen tener la solución universal en el bolsillo". "Los gobiernos de los países industrializados, dijo Jaenicke, no son ricos que se niegan a dar nada", sino que "defienden los intereses del pueblo y de los trabajadores en sus países y procuran que no baje su nivel de vida". Habría que encontrar medios y caminos —dijo— para ayudar a las masas del tercer mundo sin que las masas trabajadoras de los países industrializados se vean sensiblemente afectadas".

Sin embargo, muchos delegados de los países asistentes a la conferencia se quejan de la "agotada palabrería" del debate general.

Suspenden la iniciación de dos obras camineras a raíz de graves anomalías

LA PLATA, 14 (NA). — El gobernador provincial, general (RE) Ibérico Saint Jean, suspendió los trabajos "actualmente a iniciarse o en principio de ejecución" de las obras en construcción de las rutas provinciales 11 (camino de la costa) y 36 por medio de un decreto que alude en sus considerandos a "evidentes anomalías" en el proyecto.

La medida ejecuta lo que ya había adelantado hace unos días el mandatario bonaerense, quien señaló que esas obras no se iban a realizar por ahora "Porque no tenemos ninguna posibilidad de contar con los recursos necesarios para llevarlas a cabo, como tampoco existían esos recursos cuando se decidió hacerlas".

En la misma oportunidad, el general Saint Jean destacó con relación a la ruta 11 que "se contrató sin licitación pública y se adjudicó por una licitación privada a un grupo de empresas preseleccionadas, con la excusa de que era una obra de extrema urgencia", y puso de relieve que "a diciembre del año pasado su costo ascendía a 11.000 millones de pesos, que significa el presupuesto de dos años de la provincia para la realización de todas sus obras públicas".

El decreto conocido hoy ratifica las irregularidades descubiertas en la adjudicación y señala también que "la existencia de contratos de obras públicas suscriptos con prescindencia de todo planeamiento razonable en función de las posibilidades y disponibilidades económico - financieras de la provincia, afectan en modo directo e inmediato el proceso de reconstrucción en una área de gravitación decisiva".

También se alude a los aumentos de costos por causas ajenas a la provincia, que "configuran una erogación imprevista para la cual no se cuenta con fondos necesarios, siendo de imposible cumplimiento su financiación por lo que surgen en definitiva "evidentes anomalías de lo actuado".

Se deja constancia asimismo de la falta de relación de las imputaciones presupuestarias para el corriente año con los trabajos a cumplir en el período, al tiempo que se aclara que algunos contratos han sido firmados con funcionarios que "prima facie" carecían de competencia para ello, lo que afectaría la legitimidad del acto.

Servicios de trenes

(Viene de la Pág. 1ª)

Villa Mercedes, se reducen de 6 a 2 frecuencias semanales.

Tren número 82. Villa Mercedes-Justo Daract, cancelado.

Trenes 1069/1070, Venado Tuerto-Rufino, cancelados.

Trenes 1919/1520. V. Valeria-J. Daract, cancelados.

Trenes 1575/1576, Villa Mercedes-Sampacho, cancelados.

Trenes 3901-/3912, Mendoza-Luján de Cuyo, cancelados.

Trenes 3921/3940, Mendoza Libertador General San Martín, Mendoza-Alto Verde, Palmira-Libertador General San Martín, cancelados.

Línea Domingo Faustino Sarmiento: Trenes números 161/162 Once Toay, se reducen de frecuencia diaria a seis frecuencias semanales.

Trenes 113/114, Once-Lincoln, se mantienen cinco frecuencias semanales de Once a Bragado y cuatro frecuencias semanales de Bragado a Once.

Trenes 121/122, Once-Colonia Alvear, se reducen de dos frecuencias semanales a una frecuencia semanal.

Trenes 163/164 Once-Toay se reduce su recorrido manteniéndoselo entre Once y Trenque Lauquen solamente.

Trenes 129/130, Once-Telen, se mantienen tres frecuencias semanales a Telen, cancelándose cuatro frecuencias semanale a General Pico.

Trenes 117-668/118, Once-Bragado-General Pico, mantienen sus dos frecuencias semanales y se incorpora un servicio entre General Pico y Once e y otro servicio entre Bragado y General Pico.

Tren 4052, General Pico-Bragado, circulaba martes, jueves y sábado, se suprime los días sábado.

Trenes 673/674, Trenque Lauquen-Winifreda, se reducen de dos a una frecuencia semanal.

En la Línea General Mitre, los reajustes de diagramas entrarán en vigor el día 26-5-76.

En la Línea General Urquiza, también el día 26-5-76.

En la Línea General Belgrano, el día 1-6-76.

En la Línea General San Martín, el día 17-5-76 para los trenes números 81, 82, 6 1069/1070, 1519/1520 y 1575/1576, y el día 1-6-76 para los trenes 3901/3912 y 3921/3940.

En la Línea D. F. Sarmiento el 17-5-76.

Un temporal agrava el drama de miles de personas en Italia

Un alpino italiano y su esposa que residían en la Argentina perdieron la vida durante el sismo

UDINE (Italia). — 14 (UPI). — Tempestades eléctricas, lluvias torrenciales, incluso una inesperada nevazón, aludes y nuevos movimientos sísmicos acrecentaron hoy en la asolada región del nordeste de Italia los sufrimientos de los cerca de 100.000 damnificados que dejó el terremoto de la semana pasada.

Funcionarios encargados de las operaciones de auxilio dijeron que el intenso aguacero que duró 12 horas, que comenzó ayer y amainó en horas de la madrugada, transformó el área de las tiendas en lodazales intransitables.

Además, los nuevos aludes de rocas y lodo desde el Monte Brancot están amenazando seriamente los centros de refugiados establecidos cerca de las aldeas de Trasaghis y Braulins, en el valle del río Tagliamento.

La cifra oficial de víctimas fatales sigue siendo 903, pero fuentes no oficiales dijeron que por lo menos se ha descubierto otra docena de cadáveres.

Además de las lluvias torrenciales y la amenaza de los aludes, los damnificados que pernoctan cerca de la aldea de Tarvisio han tenido que hacer frente a temperaturas bajo cero.

El lodo que rodea los campamentos en Buia y Osoppo es tan denso que 30 camiones del ejército están en espera de instrucciones para trasladar a los damnificados a terreno más seco, si ello es necesario. Pero las autoridades dejaron el plan sin efecto cuando esta mañana cesaron las lluvias y el sol se asomó por entre las nubes.

El director de la Agencia de Desarrollo Internacional (AID), Daniel Parker, sobrevoló en helicóptero la región afectada en compañía del embajador de Estados Unidos, John Molpe y personeros militares a fin de coordinar las operaciones de auxilio.

El vicepresidente de Estados Unidos, Nelson Rockefeller, recorrió ayer la región para formarse una idea de la magnitud del desastre, en tanto que el presidente Gerald Ford ha pedido al Congreso una expropiación de 25 millones de dólares para las labores de reconstrucción.

Mientras prosiguen las labores de auxilio, estaciones sismológicas de la región registraron anoche otros cuatro temblores de poca intensidad. El mas fuerte se sintió a la 1:50 A.M. (0050 GMT), alcanzando grado tres de la escala Richter.

Hasta el momento, 69 temblores se han registrado en la región desde el devastador terremoto del 6 del corriente, pero las autoridades dijeron que los movimientos telúricos apenas perceptibles que se sucedían cada 10 minutos estaban haciéndose más infrecuentes.

Pese a la gran destrucción y miseria que rodea a los campamentos de damnificados, la mayoría de los sobrevivientes del terremoto muestran un espíritu indómito y están decididos a reconstruir sus hogares y restaurar su autosuficiencia lo más pronto posible.

Relato de un grupo de alpinos argentinos

BUENOS AIRES, 14, (Télam). — "Desgraciadamente, siguen los terremotos en Italia. De los treinta y cinco que fuimos volvimos doce o trece menos", dijo hoy al arribar a Ezeiza el capitán José Zumin, presidente de la Asociación Alpina, sección Argentina, y vicecónsul de Italia en Argentina, quien presidió la delegación de alpinos residentes en Argentina a la reunión anual que se efectuó en Padua, y que se vio sorprendida por el movimiento sísmico.

"De los que faltan no sabemos si han muerto o no. Estamos seguros que han desaparecido Victorio Di Bez y su esposa, María de Di Bez, quienes habían concurrido a Maiano, en donde iban a ser agasajados".

"Algunos de los viajeros — prosiguió Zumin— habían ido a Maiano, otros a Gemona, Pileto y distintos pueblos de la montaña del Friuli. "Los friulanos están demostrando un coraje extraordinario y toda Italia está admirada. Lloran pero trabajan denodadamente para poner nuevamente en pie los pueblos que ellos tenían".

Los friulanos también anunciaron que pasado mañana, a las 11.30, en la iglesia Mater Misericordia, de Moreno al 1700, se oficiará un oficio religioso.

Un niño aparece sentado en el desolado lugar que quedó de la casa de sus padres, en Gemona, Italia, a raíz de los sismos que sacudieron la semana anterior el Nordeste de Italia, ahora inundado por las torrenciales lluvias que se registraron ayer. (Radiofoto de UPI).

Se revocó una resolución en una causa contra el ex ministro Corvalán Nanclares

BUENOS AIRES, 14 (Télam). La Sala Penal de la Cámara Federal resolvió que el ex juez especial en lo Civil y Comercial, doctor Horacio de Azevedo podrá actuar como querellante en la causa que se inició contra el ex ministro de Justicia, doctor Ernesto Corvalán Nanclares, por el presunto delito de desobediencia.

Así lo resolvió la justicia federal, al revocar la resolución del ex juez federal doctor Teófilo Lafuente, que denegó tal condición al ex magistrado.

En abril de 1975 el doctor Azevedo fue nombrado juez especial en lo Civil y Comercial para el Juzgado Nº 49, por decreto del P.E. que solicitó el acuerdo al Senado, lo cual fue concedido el 17 de julio.

Posteriormente, la Corte Suprema de Justicia dio por concluidas las funciones del nombramiento posterior del Ejecutivo, al mencionado acuerdo del Senado.

En consecuencia, el doctor Azevedo planteó la nulidad de la resolución de la Corte y que se decretara una medida de no innovar para que el P.E. no cubriera la vacante. El juez en lo contencioso administrativo doctor Jorge E. Cermesoni dictó el 29 de octubre la medida precautoria, la que se notificó al entonces ministro de Justicia, doctor Ernesto Corvalán Nanclares, el día 30 de ese mes, pero entonces, el ministro informó que no podía cumplirla dado que el día anterior el Ejecutivo había cubierto la vacante del Juzgado Nº 49, con el nombramiento del doctor Germán Galfrascoli.

Por ello el doctor Azevedo formuló denuncia contra el doctor Corvalán Nanclares, por presunto delito de desobediencia y pidió ser tenido como parte querellante. La petición fue rechazada por el entonces juez Federal, doctor Lafuente, quien consideró que la desobediencia es un delito contra la administración pública, bien jurídicamente protegido por la norma del artículo 239 del código penal.

La resolución fue apelada por el doctor Azevedo y la sala penal de la Cámara Federal la revoca y lo tiene por parte querellante en la causa. Expresa el tribunal que obviamente le asiste razón al recurrente, pues el hecho de que ciertos delitos afecten o dañen primordialmente a la administración pública no es óbice para que la persona afectada asuma el rol de querellante de acuerdo a lo establecido a los artículos 14 y 170 del código procesal, cuando dichos delitos afectan no solo el interés público, sino también su forma directa y personal, el de probable damnificado, circunstancia que parece darse con evidencia en el caso planteado.

En tales condiciones, concluye la Cámara, el apelante puede "ser persona particularmente ofendida" por el delito, de donde debe ser tenido por querellante. Esa es la interpretación adecuada de la referida disposición de la ley procesal, que por otra parte, concuerda con numerosos precedentes de ese tribunal.

Recrudece en Uruguay la ola de crímenes

MONTEVIDEO, 14 (UPI). — La macabra serie de hallazgos de cadáveres desnudos, maniatados y golpeados, aumentó hoy a ocho, al encontrarse un nuevo cuerpo, del sexo masculino, segun informaron fuentes de la prefectura marítima.

Desde el 21 de abril se han encontrado los cadáveres de seis hombres y de dos mujeres, varios de los cuales, según los médicos forenses, podrían ser de raza amarilla, no así el de una agraciada mujer, que era de cutis blanco, el que fue encontrado el lunes.

El cuerpo que apareció hoy fue ubicado por la tripulacion de un pesquero, a unas 20 millas del puerto de Montevideo, hasta donde fue conducido esta mañana.

Las autoridades dijeron que ninguno de los siete cuerpos encontrados anteriormente eran de nacionalidad uruguaya, habiendose enviado las huellas digitales a la sede central de la Interpol en Paris, para procurar su identificación.

No hubo información oficial de inmediato sobre la probable nacionalidad de la octava víctima, y un misterio impenetrable parecía rodear estos hechos.

Según especulaciones periodísticas pudo tratarse de una pelea en algún yate o pesquero, pero esa hipótesis ha ido perdiendo fuerza dado el número de víctimas y sadismo puesto de manifiesto en el asesinato de las ocho personas.

Su invierno ideal
EN PIELES LAZZARO
Las más atrayentes creaciones en pieles, gamuzas, gamulanes.
Y ahora con la comodidad de un ventajoso CREDITO en 12 CUOTAS sin anticipo
PIELES LAZZARO Creaciones
RADIUX
LAVALLE 75 TEL. 215305
LAVALLE 23 TEL. 252765

Gran Cena Show en el Challao
"EL CASTILLO"
RESTAURANTE Y PARRILLA
CUBIERTO $ 400,—
GRAN DESFILE ARTISTICO
RESERVAS A LOS TELS.: 253326 - 217393
Frente a la iglesia de El Challao (domingo almuerzos)
15|5|F|69103|15|5

ROTISERIA "LA TIROLESA"
OFERTA DE HOY
1 POLLO SPIEDO.
1 BOTELLA VINO ¾, con envase.
Aceitunas, Pikles, Ají y Cebollitas $ 450,-
ADOLFO CALLE esq. SAN JUAN de DIOS
DORREGO
15|5|F|69000|15|5

OFERTA CAFE
PARA ALMACENEROS Y REVENDEDORES
1ª MARCA
Unicamente Lunes y Martes 595,- El Kilo
Empaquetado 1 Kg. - ½ - ¼ - ⅛ por bulto cerrado
ALMACEN POR MAYOR
MUSTAFA JOSE HURI
SAN MARTIN 2529 — CIUDAD — TELEFONO 217569
15|5|C|462|16|5

EMPRESA FARMACEUTICA
Fabricante de Especialidades Medicinales, y venta de drogas y productos de expendio popular, necesita
Representante Viajante Libre
Vinculado con farmacias y droguerías de la Provincia de Mendoza. Se considerarán como alternativa ofrecimientos de organizaciones comerciales con visitadores médicos, y la posibilidad de una eventual distribución. Cartas suministrando datos personales, localidades visitadas, referencias y amplia información a M. K. Casilla de Correo 72, Sucursal A Buenos Aires.
15|5|F|68900|15|5

CHILE
ASUNTOS LEGALES Y JUDICIALES. ATIENDE EN SANTIAGO Y VALPARAISO EL ABOGADO
Sr. Amiti Pilowsky
Estudio: Huérfanos 1117 - Of. 413 - Casilla 10148
SANTIAGO - CHILE
15|5|C|441|15|5

Lenco
BANDEJA GIRADISCOS
ingeniería Pace
PATRICIAS MENDOCINAS 928

Gran Parrilla 'Mi Abuelo Paco'
LES INVITA A ALMORZAR Y CENAR
— Acelga saltada con huevo - Sopa, Pollo con puré - Postre ..... $ 145.-
LAS HERAS Nº 641 - CIUDAD
15|5|C|360|15|5

HOY CONFITERIA DEL CASINO
25 de Mayo 1131
PEGGI SOL
Hugo Salas - Jonny Trinidad - Grupo Ekeko
3 Orquestas para BAILAR CUMBIAS con RINGO y su CHARANGA JAZZ con Grupo Amanecer - Tangos con SALVADOR COMPERATORE.
Reserve mesa al tel 218344
15|5|C|273|15|5

Programas de Radios y TV

Ofrecemos a continuación los programas de acuerdo con el detalle que nos han suministrado las respectivas teleemisoras y radios locales

Canal 7 - Mendoza

12.15 Chart de ajuste con música selecta.
12.25 Santoral.
12.30 "Visión".
13.00 Ruidos.
13.30 Sábados de super-acción: "Los 3 mosqueteros" con Lana Turner, Gene Kelly, June Allyson. "La vuelta al mundo bajo el mar" con Lloyd Bridges, David Mc. Callum. "Dunquerque", con John Mills, Richard Attenborough y Bernard Lee.
20.00 Archivo confidencial.
21.00 Metropolitano de Fútbol en directo: Independiente de Avellaneda vs. San Telmo.
23.00 Antes que en el cine: "Angustia de un crimen" con Tresdar Weld - Joan Hackett - Sam Waterston.
0.30 Palabras para Recordar - Secreto Medios Comunic.

Canal 9 - Mendoza

12.30 Supervivencia.
13.00 Nuestro mundo.
13.30 Cine para la familia: "Las muchachas de la plaza San Pedro", con Vittorio de Sica. "Héroes olvidados", con Humphrey Bogart. "No te molestes en llamar, con Richard Tood y "Doble riesgo", con Rod Cameron. "Muchachas en el mar", con Alan White.
22.30 Acción en el Nueve.

LRA 6 y LRA 34
Radio Nacional - Mendoza

6.00 Informativo.
6.05 Por los senderos de la patria.
6.30 Efemérides argentinas.
6.35 Por los senderos de la patria.
7.00 El santo rosario.
7.10 Música para el amanecer.
7.30 Informativo.
7.45 Cancionero de la ciudad.
8.00 Notas y música para usted.
9.00 Informativo.
9.05 Variedades musicales.
10.00 Informativo.
10.05 Panorama deportivo.
10.20 Estampa ciudadana.
10.30 Pasaporte a la música.
11.00 Informativo.
11.05 Danzas y cantares nativos.
11.30 Escuela Técnica Nº 3.
11.35 El cofre de las melodías.
12.00 Informativo.
12.05 Concierto de mediodía.
13.00 Informativo.
13.15 Pequeñas joyas de la música.
13.30 Sociedad Arabe Islámica de Mendoza.
14.00 Informativo.
14.05 Cancionero nativo.
14.30 Ventana de España.
15.00 Informativo.
15.05 Selección típica.
15.20 Asociación Docente de Mendoza.
15.30 Desfile de ritmos.
19.00 Informativo.
19.05 Efemérides musical.
19.30 Tangos.
20.00 Informativo.
20.05 Les habla Holanda.
21.00 Informativo.
21.15 Teatro lírico: "Romeo y Julieta" de Carlos Gounod.
24.00 a 6.00 Desde Mendoza... junto a

LOS ANDES

Fundado el 20 de Octubre de 1882 por el Dr. Adolfo Calle

Directoras:
Carmen Usandivaras de Calle
Elcira Videla de Schiappa de Azevedo

MENDOZA, SABADO 15 DE MAYO DE 1976

Lo positivo de la UNCTAD en Nairobi

Al margen de los controvertidos aspectos políticos e ideológicos que prevalecieron durante la etapa inaugural de la Conferencia de las Naciones Unidas sobre Comercio y Desarrollo (UNCTAD) de Nairobi, queda algo rescatable de esta nueva confrontación de posiciones de los países denominados ricos y los pobres en cuanto hace al fondo de los propósitos que dieron origen a estos encuentros internacionales. El saldo concreto del periodo inaugural de la conferencia está dado por la afirmación del secretario general de la UNCTAD, con la que coincidieron otras naciones, de que se impone una revisión radical de todo el sistema económico mundial. Esta conclusión de la apreciación conceptual de los fines de la conferencia, puede servir de punto de partida para las deliberaciones que a lo largo de aproximadamente un mes se desarrollarán en Naibori si es que realmente se quieren buscar fórmulas idóneas para superar las tremendas diferencias que dividen económicamente al mundo y que definen una estructura signada por la falta de equidad y espíritu de cooperación para nivelar esas odiosas situaciones a través del intercambio económico y comercial, la cooperación financiera y tecnológica, la política de precios y los regímenes que rigen las relaciones entre unos y otros países.

Dentro de este marco adquiere importancia sin embargo el concepto del titular de la conferencia en el sentido de que "las naciones pobres deben prepararse mejor para el futuro y no confiar en el efecto de arrastre de la expansión en los países desarrollados para salir de sus actuales situaciones críticas".

Este enfoque complementa una estrategia de desarrollo en la que no puede estar ajena la misma voluntad de los pueblos en vías de crecimiento armónico de romper los esquemas limitativos que los condenan a condiciones de sometimiento, deterioro, estancamiento y atraso. Es indudable que al pedirse una revisión del sistema económico mundial se está reclamando un esfuerzo sin precedente para hacer desaparecer, a través de un proceso de cambio en profundidad, los factores que hasta ahora impiden el efectivo acceso de una parte del mundo a las fuentes de los recursos generadores de progreso y bienestar. Este planteo ya fue formulado durante el primer periodo de sesiones de la UNCTAD en Ginebra, en 1964, mediante un documento final que expresaba: "Buscar un sistema mejor y más eficaz de cooperación económica internacional que haga desaparecer la división del mundo en zonas de pobreza y zonas de abundancia y que traiga la prosperidad a todos y encontrar los medios de aprovechar los recursos humanos y materiales de todo el mundo para acabar con la pobreza en todas partes". Estos conceptos se veían complementados por esta otra apreciación: "En una época en que el progreso científico ha puesto al alcance del hombre una abundancia sin precedentes, es esencial que la corriente del comercio mundial contribuya a eliminar las hondas diferencias económicas entre las naciones".

Una de las causas de esas diferencias se ha traducido en el hecho de que las exportaciones de los países en desarrollo ha estado disminuyendo constantemente, a tal punto que a mediados del decenio 1960-1970 los países en desarrollo han podido comprar por un volumen determinado de sus exportaciones tradicionales, una décima parte menos de importaciones que al principio de ese mismo periodo. Según la Carta de Argel "la pérdida del poder adquisitivo ascendió anualmente a 2.500 millones de dólares, lo que representa casi la mitad de la corriente de los recursos financieros públicos exteriores de que disponen los países en desarrollo e iguala la cuantía total de las donaciones y de las contribuciones análogas". Es así como se ha agravado el problema del endeudamiento.

Frente a este problema de tipo general y estructural existen los propios problemas nacionales de los países en vías de desarrollo. El caso argentino es bien expresivo al respecto. Entre 1920 y 1960, por ejemplo, la producción agropecuaria de nuestro país por habitante disminuyó en 25 por ciento mientras el consumo aumentaba otro 25 por ciento. Es indudable que aquí nace una de las vertientes de nuestra actual situación económica, a la que debemos sumar los otros factores negativos que conforman una realidad en crisis. Tan negativa para la Argentina es la cortina tendida por la Comunidad Económica Europea para frenar nuestras exportaciones de carnes, como la ineficiencia, la baja productividad y la anarquía que en materia de conducción del Estado hemos venido sufriendo en los últimos años. De ahí que se justifique la exhortación del titular de la UNCTAD cuando señala que los países en vías de desarrollo no deben confiar en el efecto de arrastre de la expansión en los pueblos desarrollados para salir de sus situaciones críticas. Lo que vale tanto como decir que también hay que confiar en las propias fuerzas y en la propia capacidad de reconstrucción para labrar la grandeza nacional.

Se inicia el desfile militar frente al palco oficial.

Guaymallén celebró el 118º aniversario de su fundación

Frente al portico de la Municipalidad de Guaymallén y en calles aledañas a la misma, se llevaron a cabo, ayer, los actos celebratorios del 118º aniversario de la creación del departamento.

Comenzaron a las 9.30, hora en la cual el comisionado militar, mayor Eduardo Cury, procedió a la entrega de diccionarios y otros elementos escolares donados por la Comuna de Guaymallén, a alumnos de diversas escuelas de ese departamento.

Luego, el jefe comunal recibió a las autoridades que se trasladaron al palco oficial. Estuvieron presentes el ministro de Gobierno, comodoro Teófilo Ramírez Dolan; el ministro de Cultura y Educación, coronel Juan Esteban Echazú, quien llegó más tarde por otros compromisos oficiales; 2º comandante y jefe del Estado Mayor Conjunto de la VIII Brigada de Infantería de Montaña, coronel Tamer Yapur; los comisionados militares de Las Heras, mayor José Dionisio Marcantoni; de San Martín, mayor Norberto Aurelio López Rugin; de Junín (interino), señor Enzo César Bianchi; el intendente de Capital, coronel Héctor Guillermo Molina; en representación de la IV Brigada Aérea, el mayor Guillermo Pérez Jiménez; el comandante de la XI Agrupación Mendoza de Gendarmería Nacional, comandante mayor Raúl Francisco López; el jefe del Regimiento 16 de Infantería de Montaña de Uspallata, teniente coronel Juan Luis Pasqualini; en representación del rector de la Universidad Nacional de Cuyo, el mayor Emilio Colombo Cejas; otras autoridades civiles y militares; delegaciones de todos los colegios del departamento con sus respectivos abanderados y escoltas; habitantes de Guaymallén e invitados especiales.

Frente al edificio de la Comuna, formaron efectivos del Grupo de Artillería de Montaña 8, con la bandera nacional de guerra y una réplica de la Bandera de los Andes y la banda de la Policía de Mendoza.

Las ceremonias se iniciaron con la recepción de los invitados y de las autoridades en la intendencia, acto en el que estuvo presente la Reina de la Vendimia de Guaymallén, señorita Dolly Elizabeth Linares. Luego la comitiva se trasladó al palco oficial, levantado sobre la acera. Allí fueron presentados los efectivos militares al coronel Tamer Yapur y al intendente municipal de Guaymallén, mayor Eduardo Cury.

Tras la presentación, se entonaron las estrofas del Himno Nacional y a su término se ofició una misa de campaña, rezada por el párroco de la Iglesia de la Sagrada Familia, padre Vicente Perón, quien lo hizo para rogar por el alma de todos los intendentes municipales de Guaymallén, desde 1858, y por las actuales autoridades departamentales.

La segunda parte de los actos, fue un discurso pronunciado por el comisionado militar, mayor Cury, quien historió los orígenes del departamento y recordó detalles que hacen a la historia del mismo, para luego agradecer a su población su dedicación al trabajo y a pedir se continuara con el mismo empeño por la grandeza de Guaymallén.

Un desfile militar y escolar puso el broche a los actos realizados en la vía pública y a su término la comitiva se trasladó nuevamente al palacio comunal, donde fue descubierto un busto del general Manuel Belgrano, realizado en la Escuela Superior de Arte de la Universidad Nacional de Cuyo, acto en el que estuvo especialmente invitado el profesor Salvador C. Laría, vocal del Instituto Belgraniano de Mendoza.

Discurso del comisionado departamental, mayor Eduardo Cury.

Las autoridades se dirigieron al salón del ex Concejo Deliberante, donde se ofreció un vino de honor y se procedió a la entrega de distinciones al personal que cumplía 25 años de servicio. Recibieron premios Luis Uveda, Epifanio Naranjo, Alberto Montenegro, Manuel Campos, Armando Núñez y Yolanda Forgia de Federici. Luego se hizo lo propio con el siguiente personal que se acogía a los beneficios jubilatorios: Oscar Wibert, Agustín Mana, Cándido Lucero, Cayetano Almaspatolo, Milo Esperantio, Oreste Cagnoni, Santos Montaña, Abraham Moreno, Enrique Fernández y José Basilio Nieva.

Las distinciones fueron entregadas por las altas autoridades presentes, quienes a su vez recibieron un obsequio del comisionado militar de Guaymallén.

Estadística sobre la cosecha de uvas 1976

La producción en la zona sur aumentó el 55,27%

La Dirección de Industrias de la Provincia informó sobre datos estadísticos correspondientes al total de uvas elaboradas en la provincia, cosecha 1976. Mediante los mismos se determina lo elaborado en Zona Norte y Centro que abarca todos los departamentos, excepto San Rafael y General Alvear que están comprendidos en la Zona Sur.

También se determinan los porcentajes por rubro de uvas propias compradas y elaboradas por cuenta de terceros en toda la provincia y por ciento en Zona Norte, Centro y Sur.

Como dato ilustrativo informó la Dirección de Industrias sobre diferencias en producción comparada con la cosecha 1975.

	Año 1975	Año 1976	Dif. 1976	%
Zona Norte y Centro	16.884.070	20.723.571	3.844.501	8.14 +
Zona Sur	2.682.642	4.853.393	2.170.751	55.27 +
	19.566.712	25.581.964	6.015.252	

UVAS ELABORADAS EN LA PROVINCIA — COSECHA 1976 — (En miles de qq.)
FINAL DE ELABORACION 2-5-76

ZONA NORTE Y CENTRO				
Propias	8.593.853	qq.	41.46	%
Compradas	1.710.990	"	8.25	"
Terceros	10.423.728	"	50.29	"
TOTAL:	20.728.571	"	100,00	"
ZONA SUR				
SAN RAFAEL				
Propias	1.193.030	qq.	38.08	%
Compradas	135.743	"	4.34	"
Terceros	1.803.776	"	57.58	"
TOTAL:	3.132.549	"	100,00	"
GENERAL ALVEAR				
Propias	605.536	qq.	35.19	%
Compradas	75.339	"	4.38	"
Terceros	1.039.969	"	60.43	"
TOTAL:	1.720.844	"	100,00	"

TOTAL GENERAL SAN RAFAEL Y GENERAL ALVEAR: 4.853.393 qq.
TOTAL GENERAL EN TODA LA PROVINCIA: 25.581.964 qq.
TOTAL GENERAL POR RUBRO EN TODA LA PROVINCIA:

Propias	10.392.419	qq.	40.62	%
Compradas	1.922.072	"	7.52	"
Terceros	13.267.473	"	51.86	"
TOTAL:	25.581.964	"	100,00	"
POR CIENTO GENERAL — ZONA NORTE — CENTRO Y SUR:				
Zona Norte y Centro	20.728.571	qq.	81.03	%
Zona Sur	4.853.393	"	18.97	"
TOTAL:	25.581.964	"	100,00	"

Otros cuatro comisionados cesaron en sus funciones

Guaymallén, Luján, Junín y Rivadavia

Por decreto Nº 259 del Gobierno de la Provincia, se dieron por finalizadas las funciones de los comisionados militares de Guaymallén, mayor Eduardo Curi; de Junín, teniente primero Ramón Hugo Troncoso; de Rivadavia, capitán Luis Antonio Moreno, y de Luján, teniente primero Osvaldo Octavio Serres. La medida alcanza asimismo al comisionado militar de Maipú, mayor Elio Heber Sosa, quien, como informáramos ayer, fue remplazado interinamente en el cargo por el secretario de Hacienda de esa repartición, señor Angel Amado Richa. La disposición gubernamental se adoptó en razón de que las funciones referidas les fueron asignadas a los nombrados "en acto de servicio".

Agrega el comunicado oficial que se nombró en carácter interino, y hasta tanto se designe a los intendentes municipales, a los siguientes comisionados: inspector general Rolando Aurelio Colombini, en Guaymallén; al director de Obras Públicas de Junín, señor Enzo César Bianchi, en ese municipio; al inspector general Manuel Eduardo Sánchez en Rivadavia, y en Luján de Cuyo, al inspector general Pascual Mauri.

Pascual Mauri, a cargo interinamente de la comuna de Luján.

En Luján

El señor Pascual Mauri fue puesto interinamente a cargo de la comuna el 13 de este mes, por el titular, teniente primero Osvaldo Serres.

Durante el acto, efectuado al mediodía ante el personal de la repartición, el teniente primero Serres expresó que la "designación oficial obedecía muy especialmente a la capacidad, honestidad y dedicación en el área de labor del señor Mauri, como asimismo a su antigüedad y foja de servicios. Agregó el comisionado militar saliente "que estaba muy conforme con la labor cumplida, durante su corta gestión de gobierno, por el nuevo comisionado interino".

El señor Pascual Mauri, de 59 años, nació en este departamento, está casado con la señora Delia Federici y tiene dos hijos y otros tantos nietos. Se incorporó a la actividad comunal en mayo de 1946 como obrero y al mes pasó a desempeñarse como ayudante primero de tesorería. En 1948 ascendió a ayudante mayor de esa dependencia y en 1949, a subinspector general y luego a inspector general. En 1951 fue elegido concejal y de 1952 a 1955 trabajó en la ciudad de Mendoza. En 1964 continuó con su labor en la municipalidad, como inspector general, cargo que ocupaba en el momento de su actual designación.

Automáticamente, fue designado en el cargo que ocupaba el señor Mauri, el delegado militar sargento Alfredo Aguirre, que actuará consecuentemente en el área de Inspección General.

Durante la conferencia de prensa en la que se dieron detalles del operativo.

Un operativo de control de vehículos se realizará

Un estricto operativo de control de vehículos iniciará la División Tránsito de la Policía de Mendoza. Para dar a conocer detalles de la acción que se desarrollará a partir de las 7 de mañana, el comisario mayor Alejandro Oscar Cuello Ampuero, titular de la división, citó a una conferencia de prensa en las dependencias de la repartición, San Martín 1277, Las Heras.

"Este operativo, que tiende a dar seguridad a la población en lo que hace a la circulación de vehículos, se realizará en toda la provincia", comenzó diciendo el funcionario policial. "Abarcará la verificación de la documentación del conductor y el estado del automóvil.

"Se exigirá la presentación de la licencia de conductor, cédula de identificación del automotor (tarjeta verde) y la boleta de pago de la patente de 1975.

"En cuanto a los automotores, responde a los dispositivos de seguridad previstos en la ley 3574/68, entre ellos: estado de las cubiertas, luces, limpiaparabrisas, caño de escape (emanaciones tóxicas y ruidos molestos), etc.".

Secuestros

Los vehículos que no estén en condiciones de circular, serán retirados y trasladados a la playa de secuestros "San Agustín", de donde podrán ser retirados por sus propietarios una vez que se haya subsanado el inconveniente mecánico o los problemas relacionados con la documentación que motivaron su secuestro.

Los propietarios de vehículos en infracción tendrán un plazo de tres días para arreglar la situación. Vencido éste, el automóvil pagará estadía.

Recomendaciones

En consecuencia, se recomienda la Dirección de Tránsito, San Martín 1277, Las Heras, donde grautitamente y en un trámite que no demorará más de tres minutos, se hará la verificación exigida, entregándose una tarjeta de libre circulación donde consta que el vehículo se encuentra en condiciones.

"Si se llega a notar una anormalidad —aclaró el comisario mayor Cuello Ampuero— se le informará para que pueda subsanarla a tiempo, sin que el coche sea secuestrado".

También se especificó para aquellos que manejan vehículos que no están a nombre del conductor ocasional, que no es necesario tener autorización especial para conducir el rodado en cuestión. La tenencia de la cédula de identificación, tarjeta verde, habilita para conducir, de acuerdo con lo que expresan las leyes en vigencia.

El operativo se realizará mediante brigadas de agentes de tránsito, apostados en diversos lugares de la ciudad y alrededores.

Las ventas de Giol aumentaron en abril

Las estadísticas preparadas por el Departamento de Análisis Comercial, de Bodegas y Viñedos Giol, reflejan, durante el mes de abril, una tendencia ascendente en las ventas de vinos. En total se vendieron 18.498.690 botellas, con un aumento de 874.680 sobre el mes anterior, lo que representa un 4.7 por ciento. Comparadas estas cifras con las de abril de 1975, los guarismos son similares y el aumento comparativo es de 4.6 por ciento.

Si bien los valores en dinero no son comparables a consecuencia de los nuevos precios, es interesante destacar que las cifras de ventas de 1976, contra las de abril de 1975, acusan un incremento del 414 por ciento. Comparándolas con las ventas de marzo de 1976, cuando ya imperaban los nuevos precios, el aumento de recaudación bruta alcanzó el 20 por ciento. Las sucursales que más se han distinguido en la estadística de abril son las de Santa Fe, Santiago del Estero, Córdoba, Buenos Aires y Junín.

Peregrinación de exalumnas de María Auxiliadora

El Centro de Exalumnas de María Auxiliadora realizará el 22 su tradicional peregrinación al santuario de la Virgen, en Rodeo del Medio, donde, a las 16, será oficiada una misa.

Se ha invitado a participar a las ex alumnas en general y a sus familiares. La reserva de los pasajes debe realizarse con anticipación y a tal fin los interesados deben comunicarse con la hermana Margarita Garnero, teléfono 214095 o concurrir a la secretaria del colegio, 25 de Mayo 1466.

Reunión de gabinete se realizó ayer

Presidida por el gobernador de la Provincia, brigadier mayor Jorge Sixto Fernández, se realizó ayer en el salón de acuerdos de la Gobernación una reunión de gabinete.

Participaron de las deliberaciones todos los titulares de las diversas áreas del Poder Ejecutivo. Se analizaron aspectos de la marcha del plan de gobierno en cada ministerio y se acordaron medidas para la coordinación de toda la tarea oficial.

Jubilaciones

Unión Docentes Nacionales Jubilados, Pensionados y Personal del Estado. — La filial Mendoza informó que el 25 del corriente realizará su tradicional almuerzo de camaradería, en el local de Belgrano 1227, a las 13. La reserva de tarjetas puede efectuarse por los teléfonos 244563, 255731 ó 240339, o concurriendo personalmente a la Casa del Jubilado, Paso de los Andes 1266, los días hábiles de 15.30 a 17.30.

Entidades Científicas

Ateneo. — El departamento de docencia e investigación del Hospital Central y la Facultad de Ciencias Médicas realizarán un ateneo hoy, a las 10, en el aula magna. Tratará el tema "Hipertiroidismo y nódulo pulmonar", el doctor Manuel Suárez.

Mercado de Valores

El Mercado de Valores de Mendoza operó ayer por un monto total de $ 55.832.031, registrando en los cierres las siguientes cotizaciones: V.N.A. 1ª serie, $ 2.636; V.N.A. 2ª serie, $ 1.579,90; V.N.A. 3ª serie, $ 303.50 y V.N.A. 4ª serie, pesos 321.20.

Entidades Diversas

Movimiento Gnóstico Cristiano Universal. — Informó que hoy continuará su ciclo de conferencias, con una disertación sobre el tema "El autoconocimiento, base de la liberación interior", en su sede de Avellaneda 701, a las 20.

Celebrarán el lunes el Día de la Armada

Con motivo de celebrarse el lunes el "Día de la Armada Argentina", la Delegación de Incorporación Naval Mendoza ha organizado un acto que tendrá lugar ese día, a las 10.30 frente al monumento levantado en homenaje al almirante Guillermo Brown, ubicado en el paseo que lleva su nombre, en la intersección de las calles Alem y Montecaseros, ciudad.

Posteriormente, a las 12, se servirá un vino de honor en la sede de la delegación, situada en las calles Capitán de Fragata Carlos Moyano y Regimiento 11 de Infantería.

Nueva hostería de Puente del Inca habilitan hoy

La nueva hostería de Puente del Inca será inaugurada hoy. Con ese motivo, se cumplirá una sencilla ceremonia que presidirá el gobernador de la Provincia, brigadier mayor (RE) Jorge Sixto Fernández y contará además con la asistencia de otras autoridades.

Especialmente invitados asistirán representantes de agencias de viajes y de empresas de transporte de pasajeros, así como directivos de la Asociación de Hoteles, Bares, Confiterías, Restaurantes y Anexos.

El acto ha sido fijado para las 13. Al arribo de las autoridades estarán presentes miembros de la administración de los hoteles Plaza y Potrerillos, quienes les darán la bienvenida.

Posteriormente, el gobernador procederá a cortar la cinta simbólica con lo que quedarán habilitadas las nuevas dependencias, las que seguidamente serán bendecidas.

Luego, los invitados correrán los distintos sectores del complejo y a continuación, se servirá un copetín.

Recargos del 6% mensual por deudas vencidas

Mediante el decreto Nº 245 emanado del Ministerio de Economía, fue modificado el párrafo segundo del artículo 9º) de los decretos 1967/71, 2365/72 y 2866/72.

En consecuencia, el párrafo ha quedado redactado de la siguiente manera: "En caso de mora, las sumas adeudadas por servicios vencidos, sufrirán un recardo del 6 por ciento mensual, que deberá ser hecho efectivo juntamente con ella".

Esta modificación rige desde

Actividad educacional

Inspección de Educación Musical Sección "A". - A los docentes de la especialidad se ha invitado a la clase de educación musical pre escolar que el miércoles, en el turno mañana, dictará la profesora Lilia Conti de Cebreros en el jardín Nº 2 "Gregorio Araoz Alfaro", y en la Biblioteca de Educación Musical. De 15 a 19 dictará una clase similar en la Escuela Coral Nº 1 "Adela Ponce de Bosshardt", el profesor Luis Alberto Liberatore.

Remplazos en escuelas primarias

El lunes se ofrecerán remplazos en las siguientes escuelas:

—Nº 1 "Aristides Villanueva", a las 10, de enseñanza común, turno mañana, con 19.25 puntos.

—Nº 7, "Tiburcio Benegas, a las 13, en el Colegio Don Bosco, de enseñanza común, turno tarde, con 20,465 puntos.

—Nº 24 "Nicolás Avellaneda", a las 8.40, de enseñanza común, con 19,68 puntos.

—Nº 54, "Juan Martínez de Rosas", de Godoy Cruz, de enseñanza musical, a las 11.30, con 18,800 puntos.

—Nº 84, "Alejandro Mathus", de El Bermejo, Guaymallén, a las 9, dos cargos de enseñanza común, con 16,5 puntos.

—Nº 87 "José R. Ponce", de Guaymallén, a las 15.30, de enseñanza común, con 21.532 puntos.

—Nº 169, "República del Ecuador", de Maipú, a las 8, de enseñanza común.

—Nº 178, del Barrio Mutual Ferroviaria, de Luzuriaga, a las 9, de educación física y otro de educación musical.

—Nº 204 "Domingo French", de Luján, a las 13, de enseñanza común con 17,66 puntos.

Remplazos en enseñanza media

En la Escuela BM Nº 1, "Fray Luis Beltrán", se ofrecerán tres horas de geografía, de 1er. año, el lunes a las 9.

—En la Escuela Nº 2-T de Electricidad, de Guaymallén, se ofrecerán el lunes a las 20.30, cinco horas de instalaciones eléctricas, de 4º y 7º años.

—En la Escuela BT Nº 18, de Uspallata, se ofrecerán el lunes a las 13, cuatro horas de contabilidad, de 3er. año y cinco horas de 4º año; cuatro horas de matemáticas, de 4º año y tres horas de literatura de 4º año, en segundo llamado.

—En la Escuela BT Químico Nº 8, de Junín, se ofrecerá el lunes a las 11, dos horas de historia, de 4º año y dos de 5º año.

Escuela "Edmundo De Amicis". El Club de Madres de esta escuela quedó integrado por las siguientes señoras: presidenta, Ana Inés Sussely de García; vicepresidenta, Alejandra de Chatore; tesorera, Rosa de Ovejero; secretaria, María Cristina Reitano de Zuza; secretaria de actas, Antonia de Fretes; revisoras de cuentas, Rosa de Barbui y Carmen de Vargas y 16 vocales.

Asociación de Padres de Alumnos Secundarios. - Hoy a las 18, en Godoy Cruz 512, se hará la presentación y explicación del curso de iniciación musical en flauta. Las inscripciones se reciben diariamente en ese domicilio.

Pago de haberes a docentes remplazantes

Los directores de escuelas técnicas, secundarias y superiores, deben pasar por el Departamento de Habilitación del Ministerio de Cultura y Educación, para retirar las planillas de pago al personal remplazante.

Pago de vacaciones a personal remplazante

La Dirección General de Escuelas comunicó que el lunes pagará las vacaciones a los docentes remplazantes, efectuará los depósitos y transferencias correspondientes al segundo grupo y entregará planillas a los directores de Capital, a partir de las 9.

Suplencia de director maestro. La inspección técnica de la Sección H, de Guaymallén, ofrecerá General, la suplencia de director maestro para la escuela Nº 118, de El Bermejo, Guaymallén.

Escuela Tiburcio Benegas. — La comisión cooperadora de esta escuela ha quedado integrada de a siguiente forma: presidente, Juan Molina; vicepresidente, Hugo Rasso; secretario, Osvaldo Torres; tesorera, Velia H. de Garay; vocales: Benjamín Riccieri, Miguel Coll, Ambrosio Fernández, Ramón Villarreal, Fanny L. de Azuri, Osvaldo Ortega, Hugo Roatta, Hilda O. de Musso y Custodio Marrone. Revisores de cuentas: Fabián Ence y Pascual Garay.

Por su parte, el Club de Madres tiene la siguiente comisión: presidenta, Blanca W. de Dabul; vicepresidenta, Susana M. de Rasso; secretaria, Estrella A. de Molina; prosecretaria, Mercedes C. de Páez; tesorera, Olga G. de Mauri; protesorera, Rosa C. de Falcati; vocales: Amalia G. de Fernández, Susana L. de Bresca, Griselda V. de Peralta, Carina D. de Prada, Elba M. de Rodríguez, Ninfa G. de Dediol, Ana C. de Báez, Catalina N. de Massanet, Laura L. de Canali, Isabel M. de Cabo, Lidia C. de Bustos, María Y. de Grauvilardell, Rosa P. de Rondán, Irma M. de Roatta, María R. L. Napolitano, María L. de Monárdez e Inés de Molina.

Designan al director del Casino

Por decreto Nº 256, el Poder Ejecutivo designó director del Casino de Mendoza, al capitán (RE) Justo Enrique Salice.

Por otra parte, a través del decreto 255, se aceptó la renuncia presentada por el teniente coronel (RE) Eduardo Julio Graña, al cargo de director de

Las ventas de Giol aumentaron en abril

Las estadísticas preparadas por el Departamento de Análisis Comercial, de Bodegas y Viñedos Giol, reflejan, durante el mes de abril, una tendencia ascendente en las ventas de vinos. En total se vendieron 18.498.690 botellas, con un aumento de 874.680 sobre el mes anterior, lo que representa un 4.7 por ciento. Comparadas estas cifras con las de abril de 1975, los guarismos son similares y el aumento comparativo es de 4.6 por ciento.

Si bien los valores en dinero no son comparables a consecuencia de los nuevos precios, es interesante destacar que las cifras de ventas de 1976, contra las de abril de 1975, acusan un incremento del 414 por ciento. Comparándolas con las ventas de marzo de 1976, cuando ya imperaban los nuevos precios, el aumento de recaudación bruta alcanzó el 20 por ciento. Las sucursales que más se han distinguido en la estadística de abril son las de Santa Fe, Santiago del Estero, Córdoba, Buenos Aires y Junín.

Godoy Cruz tributará hoy honras a su patrono civil

Destacó la actual conducción comunal los principales objetivos de su labor

GODOY CRUZ. — Un extenso programa de actos se cumplirá hoy en esta ciudad, con motivo de celebrarse un nuevo aniversario del departamento, en fecha instituida como homenaje recordativo a su patrono civil, el doctor Tomás Godoy Cruz, cuya muerte se produjo el 15 de mayo de 1852. Además de honrarse la memoria del prócer, se conmemora simultáneamente la instauración del primer gobierno municipal.

"Los actos —señaló el intendente municipal, capitán (RE) Osvaldo Enrique Galli, en su primer encuentro con los periodistas— tendrán un carácter no sólo de máximo festejo departamental sino también de exaltación de la figura del doctor Tomás Godoy Cruz, cuya vida de servicio debe ser tomada como ejemplo por las generaciones presentes y principalmente por la comunidad local".

Misión comunal

El diálogo con el funcionario recientemente designado fue propicio para conocer también su pensamiento sobre la misión de gobernar y los objetivos y metas, tanto inmediatas como mediatas, que se ha propuesto alcanzar. "Mi propósito fundamental —afirmó— es cumplir integralmente con la misión de la Comuna, concebida ésta como una empresa de servicios de la comunidad".

Comisionado de Godoy Cruz, capitán (RE) Osvaldo Enrique Galli.

Agregó que para plasmar este cometido "será necesario poner en funcionamiento todos los medios con que cuenta la Comuna, instruir al contribuyente o el vecino para que tome conciencia de que debe cumplir con sus obligaciones y aportes en la misma medida con que reclama servicios y derechos, y educar al plantel de personal en el sentido de que su función es servir a la Comuna y no servirse de ella".

Anticipó que el reordenamiento efectivo que se ha propuesto tanto en el orden material como espiritual, "obligará la aplicación de un forzoso racionamiento, que será llevado a cabo con un estricto sentido de justicia y sensibilidad".

Con respecto a las obras públicas dijo que su característica principal será la continuidad y que se irá concretando con la ayuda y el concurso de todos". La Comuna no regala nada —puntualizó —. Las fábricas de escobas, de baldosas y de block, así como el taller mecánico, el aserradero y el parque automotor y de maquinarias serán empleadas a full, para no tener que esperar créditos o aprobación de presupuestos para iniciar o proseguir determinadas obras públicas".

Declaró también el capitán Galli que se intensificará la acción de los centros de salud y culturales. En el primer caso a la medicina asistencial se agregará inmediatamente la medicina preventiva. En el aspecto educativo, los centros serán orientados a formar la cultura individual, integral y sin desviaciones y se organizará una escuela de aprendices y técnicos, cuya capacitación y seriedad tendrán el respaldo municipal. Además se dictarán cursos audiovisuales en todos los sectores y áreas del personal "con el fin de que cada uno conozca su responsabilidad como servidor municipal".

Funcionan cinco centros educativos primarios

GODOY CRUZ. — La Comuna mantiene cinco centros educativos destinados a adultos y mayores de 14 años, que desean completar o iniciar el ciclo primario de estudios.

Los cursos se dictan en el barrio Laprida, Trapiche, Villa del Parque, Benegas y Barrio Soeva. Estos establecimientos educacionales están ubicados en lugares estratégicos del departamento y funcionan en horario nocturno para permitir la concurrencia a clase de los trabajadores y adultos en general.

Se concreta un plan de estudios de tres años de duración. Al finalizar ese lapso se otorga un certificado que atestigua la conclusión de los estudios primarios. Esto permite que los alumnos completen el ciclo en este término y puedan dedicarse a sus actividades específicas o continuar estudios superiores.

Los programas que se aplican y el régimen de evaluación y promoción son los mismos que la Dirección Nacional de Educación del Adulto (DINEA) tiene en vigencia en todo el país.

Los cinco centros educativos municipales funcionan en locales de escuelas provinciales de acuerdo a este detalle: Centro Nº 1 (local escuela República del Perú), Hungría 800, barrio Laprida; Centro Nº 2 (local escuela Roque Sáenz Peña), Bravo y Genner, barrio Trapiche; Centro Nº 3 (escuela Juan F. Cobo), López de Vega y Gorriti, Villa del Parque; Nº 4 (escuela Petrona G. de Burgoa), Rawson e Ingeniero Hermitte, Benegas y Nº 6 (Escuela 1º de febrero), barrio Soeva.

Tomás Godoy Cruz, el prócer republicano

GODOY CRUZ. — Tomás Godoy Cruz nació en Mendoza el 6 de marzo de 1791. Era hijo de Clemente de Godoy Videla y Nicolasa Cruz y Méndez.

En 1813 se graduó en la Universidad de San Felipe, Chile, de doctor en sagrados cánones y leyes.

Al año siguiente regresó a nuestra provincia y cedió su casa para ser utilizada como fábrica de pólvora a cargo de Alvarez Condarco, eficaz colaborador en la gesta sanmartiniana.

Fue representante de Mendoza ante el Congreso de Tucumán y como tal firmó el acta de Declaración de la Independencia el 9 de Julio de 1816. Siendo diputado defendió tenazmente sus ideas sobre proteccionismo y libre cambio, bregando para que en la aduana de Buenos Aires no se impusiesen gravámenes a los productos provenientes de las provincias.

Reconocida es también su actuación como mediador y propiciante del acercamiento de San Martín y Pueyrredón, lo que coadyuvó a la puesta en práctica del proyecto de San Martín de libertar a Chile y Perú.

Gobernador de Mendoza

En 1820 asume la primera magistratura de Mendoza. El principio que sentó, con su elección misma, es la base del sistema representativo de que las autoridades emanan de la voluntad soberana del pueblo.

Hasta ese momento el gobernador intendente de Cuyo era designado por el Ejecutivo de la Nación. Cambiado el orden de ideas, Tomás Godoy Cruz fue designado por elección directa. Los vecinos congregados en el cabildo abierto, procedieron a elegirlo, el 3 de julio de 1820. Asumió como "gobernador político y militar".

Godoy Cruz comprendió que la concentración de toda la autoridad en sus manos, era una monstruosidad, que los filósofos del enciclopedismo califican de despotismo. Antes de que transcurriera una semana se dirigió al Cabildo solicitando una convocatoria del vecindario; en esa reunión se echaron las bases del Poder Legislativo. El gobierno provincial se dividió en dos ramas: Ejecutivo y Legislativo. De un modo todavía un poco confuso se delimitó la órbita de acción de cada uno.

En resumen Lorente dice "que Godoy Cruz inauguró en Mendoza el régimen representativo de gobierno y que implantó la separación de los tres poderes en que en el fondo descansa la esencia del sistema republicano. Organizó el poder municipal. Y delimitó en forma embrionaria las facultades y resortes de cada uno. En consecuencia echó las bases del Estado Provincial y debe ser tenido como uno de los federalistas más conspicuos con que cuenta la Patria".

Su administración fue laboriosa e ilustrada, fomentando el comercio y las industrias agrícola y minera.

Estableció la enseñanza mutua, imprenta y periódicos, organizó un teatro; impulsó la educación y se ocupó de la instalación de un congreso general, propuesto por Buenos Aires, para la reorganización nacional. Creó escuelas y bibliotecas y organizó a personal idóneo para la administración de la justicia y de la policía.

En disturbios internos, Godoy Cruz marchó al encuentro de los sublevados y obtuvo la destrucción de los enemigos.

Exilio en Chile

Godoy Cruz fue ministro general durante la gestión de Videla Castillo en el año 1830 y cuando éste fue derrotado emigró a Chile.

Sobre el particular Antonio Pagés Larraya en "El constructor de esperanzas" acota: "Cuando se lo desterró a Godoy Cruz, por "unitario", los titulados federales le secuestraron sus bienes. Entre ellos se embargó su nutrida biblioteca, para ese entonces. Entre la requisa, se inventariaron varios libros de derecho político e internacional y textos constitucionales y diccionarios ingleses con los que bebía en su fuente los principios del federalismo americano".

La firmeza de sus convicciones políticas nos lo revela el hecho de cerca de tres lustros de proscripción. Durante ella su hogar se desquició y de su patrimonio dieron cuenta sus adversarios.

En el exilio editó un folleto de defensa, ejerció el magisterio y publicó un tratado de geografía.

También se dedicó a la cría del gusano de seda y escribió el "Manual para la cría del gusano de seda y de la cochinilla" y otra obra titulada "Morera multicaulis".

Llamado por Aldao volvió a Mendoza donde prestó gran interés a esta industria y se abocó al estudio de las posibilidades del cultivo del té en nuestra provincia.

El doctor Tomás Godoy Cruz, activo propulsor de las industrias de Mendoza (entre ellas la vitivinicultura) federalista acérrimo y patriota noble y abnegado, falleció el 15 de mayo de 1852.

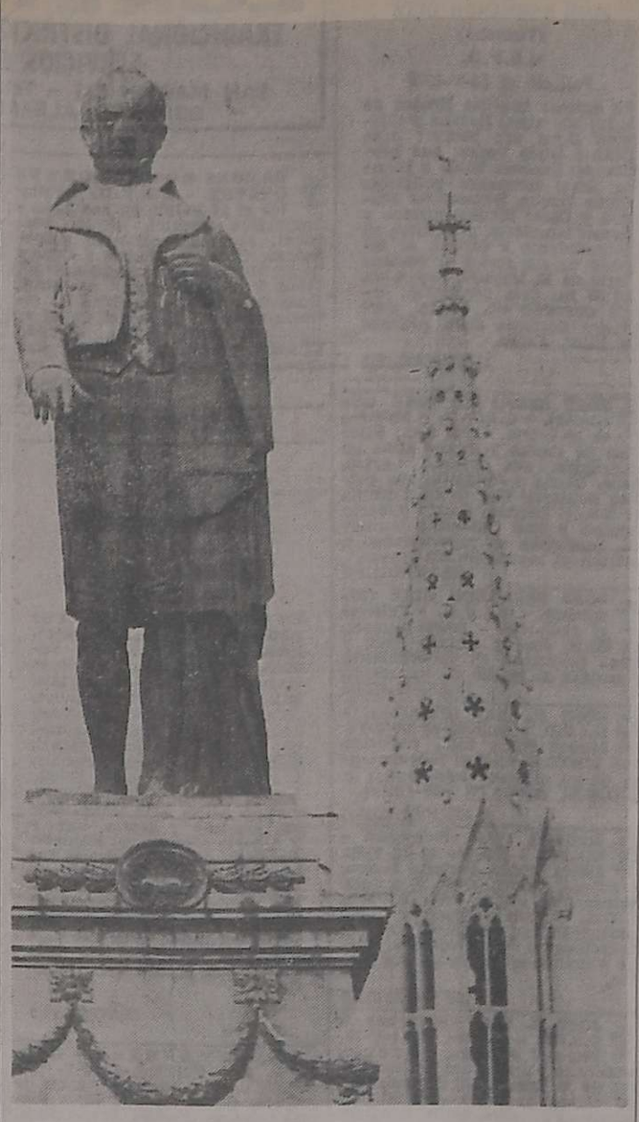

Estatua del destacado hombre público mendocino, ubicada en la plaza departamental. Al fondo, la torre de la iglesia San Vicente Ferrer.

Los actos

GODOY CRUZ. — Los actos comenzarán a las 9.30 con la recepción de autoridades e invitados especiales en el despacho del intendente municipal, capitán Osvaldo Enrique Galli. A las 10.15 se depositarán ofrendas florales ante el monumento al doctor Tomás Godoy Cruz, en la plaza departamental. Posteriormente, autoridades y público se trasladarán hasta el atrio de la iglesia San Vicente Ferrer, donde el cura párroco, Juan Tomazic, rezará un solemne tedéum, a partir de las 10.30.

Luego del acto religioso, las autoridades se dirigirán al palco oficial ubicado frente a la casa municipal. La banda de música del Liceo Militar ejecutará las estrofas del Himno Nacional y seguidamente el intendente municipal pronunciará el mensaje conmemorativo.

Por las calles que circundan la plaza mayor Dr. Tomás Godoy Cruz, tendrá lugar después un desfile escolar-militar, con la participación de alumnos de las escuelas con sede en el departamento y efectivos del Regimiento 11º de Infantería de Montaña "General Las Heras" y del Liceo Militar "General Espejo".

Por la tarde

A partir de las 14 se efectuará un concurso de pintura para alumnos de quinto, sexto y séptimo grados en la plaza principal. A las 16 se correrá la maratón "Aniversario Departamental", con punto de partida y llegada al frente de la casa municipal. La competencia tendrá un recorrido de 7.300 metros y comprenderá calles de la ciudad de Godoy Cruz.

En el salón de la Dirección de Educación y Deportes se hará a las 18 el acto de entrega de premios de los concursos de pintura, literatura, campeonato infantil de fútbol y maratón atlética.

Tiene también carácter de adhesión a los festejos la exposición de trabajos realizados por alumnas que asisten a los cursos de capacitación femenina dependientes de la comuna, y que se exhibirán entre las 9 y 19.

Numerosos servicios en los centros de salud que mantiene la Municipalidad

GODOY CRUZ. — Es preocupación básica de las autoridades municipales godoycruceñas todo lo concerniente a salud de la población del departamento. Esta prioridad se demuestra por el importante monto del presupuesto comunal, que se destina a solventar los gastos emergentes de los dos establecimientos asistenciales que mantiene el municipio.

Godoy Cruz es la única municipalidad de la provincia que tiene a su cargo dos centros sanitarios con facultativos y personal especializado que atienden a los pacientes en consultorios externos.

Centro Nº 1

El Centro de Salud Municipal Nº 1 es el de más antigua data. Está ubicado en la intersección de calles Montes de Oca y número 8 de barrio Suárez. Su radio de acción directa comprende a populosos barrios: Suárez, Villa Sarmiento, Giménez Herrero, Tosi, City Father's, Villa Marini y barrio Laprida.

Allí se presta especial atención al binomio integrado por la madre y el niño. Existen servicios de ginecología, pediatría, clínica médica, medicina laboral, odontología, otorrinolaringología, oftalmología y sicología. Como parte complementaria funciona un laboratorio de análisis, enfermería, pedicuría y farmacia.

Mención especial merecen las acciones sanitarias y sociales desarrolladas a partir del centro. Anualmente alumnos de 6º año de la Facultad de Ciencias Médicas de la Universidad Nacional de Cuyo que cursan en la cátedra de Clínica Infantil, completan la enseñanza teórica y práctica en el centro Nº 1.

También hacen lo mismo alumnos de la Escuela de Enfermería, que concurren durante el período lectivo.

Además se dictan cursos de auxiliares de enfermería y de preparación de agentes sanitarios, destinados al personal del centro y voluntarios.

Por su parte en servicio social se evalúan exhaustivamente las necesidades de los habitantes y se les brinda la atención necesaria.

Centro Nº 2

En la intersección de las arterias Nº 14 y Marcos Sastre del Segundo Barrio Empleados de Comercio está el Centro de Salud Nº 2 que funciona desde agosto del año pasado.

La zona de influencia de este centro abarca los barrios Parque Sur, Villa del Parque, Virgen del Valle, Empleados de Comercio, Los Cerrillos, San Ignacio, Gas del Estado, Judicial, Jardín Serrano, Gráfico y Supe Sur.

En los consultorios externos se prestan servicios de clínica general, pediatría, odontología, sicología, podología, enfermería y servicio social.

Entidades culturales

Mesa Redonda Panamericana. — Fueron designadas las comisiones internas que actuarán en el bienio 1976-77. Por otra parte, se actualizó el nombramiento de las socias representantes de cada país americano, con la misión de buscar una mayor comprensión del país que representa mediante el estudio de su historia, costumbres y tradiciones, siendo a la vez, responsable ante la mesa, de los programas que en las efemérides respectivas exalten la confraternidad con esos países.

Expedientes que están en Suprema Corte

La Suprema Corte de Justicia de la Provincia emitió un comunicado, en el que hace público el número de expedientes que se encuentran en estado de dictar sentencia, al tiempo de hacerse cargo los actuales integrantes del Tribunal.

Las cifras son las siguientes: sentencias de Corte: 47; sentencias en sala I, 38; y sentencias en sala II, 45.

Economías en la Casa de Gobierno

Por razones de economía y a fin de racionalizar las tareas de fotocopiado en todo el ámbito de la Casa de Gobierno —señala un comunicado proporcionado por la Dirección de Difusión— se ha establecido un centro único de fotocopiado para todas las dependencias del palacio gubernativo.

El centro, creado por decreto número 260 del Poder Ejecutivo, funcionará en la planta baja del cuerpo central y dependerá en forma directa de la Secretaría General de la Gobernación la que en coordinación con los distintos ministerios, procederá a cancelar los contratos de alquiler de fotocopiadoras innecesarias y las devolverá a las firmas propietarias.

Además, la Secretaría General podrá solicitar a cada ministerio los operadores que queden disponibles, a fin de establecer distintos horarios de servicio acordes con las necesidades de los diversos organismos y para obtener —dice — el máximo de agilidad en las tareas.

Señala también la norma legal pertinente, que a partir de su publicación queda prohibida la contratación de máquinas o servicios de fotocopiado en todo el ámbito de la administración pública, sin la expresa autorización del Poder Ejecutivo.

Directivos de ACDE dirigirán hoy una jornada

Anoche arribaron a nuestra ciudad el titular de la Asociación Cristiana de Dirigentes de Empresa en el orden nacional, doctor Luis J. Bamuele, y el asesor de la entidad, monseñor Manuel Moledo, asesor asimismo de UNIAPAC en el plano mundial.

Los visitantes se reunieron anoche con directivos de ACDE Mendoza para tratar el tema: "La situación actual del país" y hoy, durante toda la jornada, dirigirán una tarea de reflexión para empresarios mendocinos en un establecimiento de Chacras de Coria.

Mañana, monseñor Moledo mantendrá una reunión con esposas de empresarios de ACDE.

Inminente designación en el INV

La aceptación de la renuncia del director nacional de Investigación, Promoción y Desarrollo del I.N.V., ingeniero agrónomo Ciro S. Gutiérrez, que estaba a cargo del despacho del organismo desde el 31 de marzo último, así como de otros funcionarios, que se habría concretado el jueves por decisión del gobierno nacional, según ha trascendido de fuentes autorizadas, hace que gane terreno la versión generalizada en los últimos días de que sería inminente la designación del nuevo titular de esa repartición. En estos momentos se encuentra a cargo del despacho del I.N.V. el director nacional de Administración, contador [illegible]

Cursos de capacitación docente

El Instituto Nacional Superior del Profesorado Técnico, informó que han comenzado los cursos de perfeccionamiento docente en didáctica general, expresión oral y escrita y para preceptores. Las clases se dictan los sábados, de 9.30 a 12.45, en San Martín y Santa Fe.

Asimismo, se hizo saber a los alumnos que aprobaron los cursos en 1975, en las especialidades de dinámica de grupos y psicología educacional del adolescente, que pueden retirar los certificados correspondientes, los martes y viernes, de 22 a 24 o en horario de clases los sábados.

SUPER VEA
PROTEJE SU ECONOMIA
SAN MARTIN Y DEMOCRACIA - GODOY CRUZ
Saludamos y felicitamos a las autoridades y comunidad de GODOY CRUZ en la conmemoración de un nuevo aniversario del Departamento, al que brindamos nuestros mejores servicios y esfuerzos.
BAC pub s.a.

Establecimiento Metalúrgico "GATTO"
ADHESION de Juan y Marcelino Gatto
Fabricación de:
• VASIJAS VINARIAS
• TANQUES PARA TRANSPORTE
• ALMACENAJE
• VAGONES TANQUES
• PALLETS
• SILOS
• REPARACIONES
PRECIOS MODICOS Y FACILIDADES
ENTREGA INMEDIATA
20 años de ferviente labor en la industria metalúrgica
REMEDIOS ESCALADA 3061
TEL. 227633 - DORREGO - GUAYMALLEN

Adhesión Aceitera O. Sinatra
Perito Moreno 1316 - Tel. 221425 - Godoy Cruz

ADHESION Farmacia LLANO perfumería
Atiende su mutual
Utilice el servicio a domicilio - Tel. 223765 y 220017
P. Moreno y Azopardo. Godoy Cruz

ADHESION
ELASTICOS IANNIZZOTTO
CON ANEXO DE:
ALINEACION - BALANCEO
TREN DELANTERO
Y AMORTIGUADORES
CARRIL RODRIGUEZ PENA 391
TEL. 227738 - GODOY CRUZ - MZA.

ADHESION TEKNO ARGENTINA
pinturas TEKNO
Unica fábrica de pintura sintética en Cuyo
Juan de Garay 339 - Tel. 220786 - Godoy Cruz

ADHESION
FERRETERIA SUAREZ S.R.L.
Ferretería - Pinturería - Electricidad
Bulonería - Herramientas
PERITO MORENO 277 - Tel. 220059 - GODOY CRUZ

PARA VIÑAS, PARRALES, EL CAMPO, LA CONSTRUCCION Y LA INDUSTRIA
TENEMOS ROLLO PARA RATO
roma
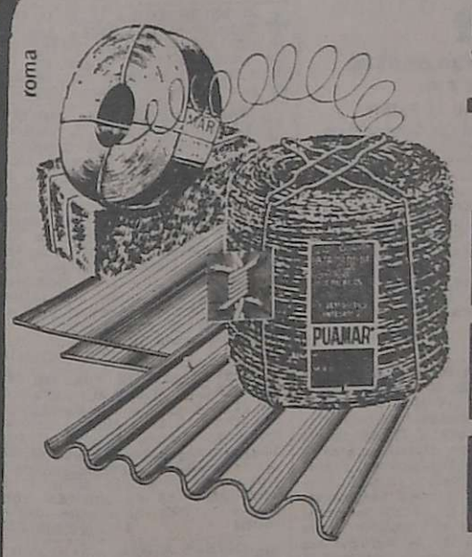

• ALAMBRE TEJIDO ROMBOIDAL
• ALAMBRE NEGRO RECOCIDO PARA LA CONSTRUCCION
• ALAMBRE GALVANIZADO RECOCIDO, CRUDO Y SEMIDURO
• ALAMBRE PARA FLORISTA BRILLANTE
• ALAMBRE EN BOBINAS PARA ENFARDAR
• ALAMBRE PARA FABRICANTES DE ESCOBAS
• ALAMBRE PARA RETRAFILAR
• ALAMBRE DE PUAS
• ALAMBRE DE ALTA RESISTENCIA PARA PARRALES
• METAL DESPLEGADO
• ALAMBRE DE MEDIANA RESISTENCIA
• ALAMBRE GALVANIZADO LISO PARA VIÑA
• VARILLAS CHANFLEADAS PARA ALAMBRAR CAJONES DE FRUTA
• ALAMBRE PARA MAQUINAS AUTOMATICAS CAJONERAS
• CHAPAS LISAS, GALVANIZADAS Y ACANALADAS
• BOZALITOS PARA SIDRA Y CHAMPAGNE
• CLAVOS PUNTA PARIS, PUNTA CAJONERO
MAR S.A.
MANUFACTURA DE ALAMBRES ROSARIO
SALTA 491 - TEL. 220117 - GODOY CRUZ - MZA.

Adhesión
PANIFICADORA GODOY CRUZ
PLANTA MODELO
Juan Carlos Sánchez E.
Italia 925 - Tel 225362
Godoy Cruz

BOSCHIN Hnos.
SEPELIOS BANDERA DE LOS ANDES 4189 - TEL. 260428 - VILLA NUEVA

AVISOS FUNEBRES

SEPELIOS

✝ **JOSE GIMENEZ**
Q. E. P. D.
Falleció el 14-V-1976

Su esposa Modesta Martínez, sus hijos Carlos, Oscar y Hugo, sus hijas políticas Chicha y Pampi; sus nietos Rodrigo, Pablo y Gonzalo y demás familiares, participan su fallecimiento e invitan al sepelio de sus restos hoy a las 11 hs. en el cementerio de Luján. Casa de duelo: Guevara 53 Sur Barrio 13 de Diciembre. Servicio: Casa Flores.
15|5|C|217|564|15|5

✝ **JOSE GIMENEZ. - Q.E.P.D.** Falleció el 14-V-76. - Su hermana: María Giménez de Porcel; su hermano político: Joaquín Porcel; sus sobrinas: Ana Porcel, Dorita Porcel de Giglio; su sobrino político Nicolás Giglio sus sobrinitas Dorys Giglio y María del Carmen Giglio de Russo y Alberto Russo, participan su fallecimiento e invitan al sepelio de sus restos.
15|5|C|569|15|5

✝ **JOSE GIMENEZ - Q.E.P.D.** - Falleció el 14-V-76. - Su hermana: Teresa Giménez de Porcel; su hermano político: Santiago Porcel; sus sobrinas: Teresa Porcel de Sánchez y Elsa Porcel; su sobrino político: Alfredo Sánchez; sus sobrinitos: Daniel y Silvia Sánchez, participan su fallecimiento e invitan al sepelio de sus restos.
15|5|C|569|15|5

✝ **JOSE GIMENEZ. - Q.E.P.D.** - Falleció el 14-5-76. - Su hermana: Rosa Giménez de Yustes; su hermano político: Rafael Yustes; sus sobrinas: Dora Teresa, Justes de González y Elba María Yustes de Yerden; sus sobrino políticos, Lorenzo Dante González, Rafael Yerden; sus sobrinitos, Eduardo Omar y Sergio Yerden y Raúl González participan su fallecimiento e invitan al sepelio de sus restos.
15|5|C|569|15|5

✝ **JOSE GIMENEZ. - Q. E. P. D.** - Falleció el 14-V-1976. - Alberto Squillaci y flia., participan el fallecimiento del padre de sus amigos Carlos y Oscar.
15|5|C|260|15|5

✝ **JOSE GIMENEZ. - Q. E. P. D.** - Falleció el 14-V-1976. - Daniel R. Gabrielli participa el fallecimiento del padre de sus amigos Carlos y Oscar.
15|5|C|261|15|5

✝ **JOSE GIMENEZ. - Q. E. P. D.** - Falleció el 14-V-1976. - Autorradio Norman E.A.C.I.F.I. A. y Carsonik S.R.L. participan el fallecimiento del padre de sus agentes Carlos y Oscar Giménez.
15|5|C|262|15|5

✝ **JOSE GIMENEZ. - Q. E. P. D.** - Falleció el 14-V-1976. - Juan Berrade y Sra., Carlos Perlino y Sra., participan con profundo dolor su fallecimiento e invitan al sepelio de sus restos.
15|5|C|257|15|5

✝ **JOSE GIMENEZ. - Q. E. P. D.** - Falleció el 14-V-1976. - Sus sobrinos Nicolás, Dorita, Alejandro, Chabela y Griselda, participan su fallecimiento e invitan al sepelio de sus restos.
15|5|F|68896|15|5

✝ **JOSE GIMENEZ - Q.E.P.D.** - Falleció el 14-V-76. - El personal de Amekka Auto Stereo, participa con profundo dolor el fallecimiento del padre de su compañero Carlos Giménez, e invita al sepelio de sus restos.
15|5|C|326|15|5

✝ **JOSE GIMENEZ - Q.E.P.D.** - Falleció el 14-V-76. - Salvador Seser y flia., participan con profundo dolor su fallecimiento.
15|5|C|328|15|5

✝ **JOSE GIMENEZ. - Q. E. P. D.** - Falleció el 14-V-1976. - Zimeco S. R. L., participa su fallecimiento.
15|5|C|496|15|5

✝ **JOSE GIMENEZ. - Q. E. P. D.** - Falleció el 14-V-1976. - Andrés Moschella, Manuel Oliva, Rafael Venteo, Nilo Berardi, Vicente Morales, Emma Ubeda Vda. de Sosa, Humberto Fernández, Osvaldo Aporta, Rafael Nobello, Armando Dávila, Hilda Rossa Gulli Vda. de Sassi y Roberto Montagnoli y sus respectivas Flias. participan con pesar el fallecimiento de su amigo y vecino y ruegan elevar una oración por su eterno descanso.
15|5|F|68310|15|5

✝ **JOSE GIMENEZ - Q.E.P.D.** - Falleció el 14-V-1976. - El personal de Droguería Tasso SRL, participa con pesar el fallecimiento del tío de su compañera María Rosa Cuello, e invita al sepelio de sus restos.
15|5|C|548|15|5

✝ **JOSE ARAYA NAVARRO**
Q.E.P.D.
Falleció el 15-V-1976

Su esposa, Francisca Núñez de Araya; hijos: José Santiago, Lucía y Alberto Araya; hijo político, Eusebio Plaza, hermano, Domingo Navarro; hermana política, Barbarita Fernández de Navarro; hermanos políticos, sobrinos, primos, nietos y demás familiares, participan su fallecimiento e invitan al sepelio de sus restos, hoy, a las 17 horas, en el cementerio de Luján. Casa de duelo: Samuel Villanueva 233, Mayor Drummond, Luján. Servicio: Cochería Municipal de Luján de Cuyo.
15|5|F|68331|15|5

✝ **JOSEFINA GIMENEZ**
Vda. DE OCHOA
Q. E. P. D.
Falleció el 14-V-76.

Sus hijos: Héctor, Máximo, Atalivar, Estanislao, Francisco y César; hijas políticas: Ida Olivera, Ester Torelli, Lidia Sarmiento, Lucía Olivera, Ema Rodríguez, Matilde Ibáñez; nietos, bisnietos, hermanos, sobrinos, primos y demás familiares, participan su fallecimiento e invitan al sepelio de sus restos mortuoria: Balcarce 65, Luzuriaga, Maipú. Servició: Cochería Timonieri, Calderón y López, Maipú.
15|5|F|68333|15|5

✝ **FRANCISCO SANCHEZ**
Q.E.P.D.
Falleció el 14-V-76

Su esposa: Amalia Barrera de Sánchez; sus hijas: Ana Amalia y Cristina e hijos políticos y nietas, participan con profundo pesar su fallecimiento e invitan al sepelio de sus restos, hoy, a las 18 hs., en el cementerio de Godoy Cruz. Casa mortuoria: Cacheuta 770, Godoy Cruz.
15|5|C|401|15|5

✝ **FRANCISCO SANCHEZ - Q.E.P.D.** - Falleció el 14-V-1976. - Sus hermanos, hermanos políticos, sobrinos y demás familiares, participan su fallecimiento con profundo dolor e invitan al sepelio de sus restos.
15|5|C|544|15|5

✝ **FRANCISCO SANCHEZ - Q.E.P.D.** - Falleció el 14-V-1976. - El Consejo de Administración, Gerencia y demás integrantes de la Sociedad Cooperativa T.A.C. Ltda., participan con profundo pesar el fallecimiento de su asociado y compañero e invitan al sepelio de sus restos.
15|5|C|558|15|5

✝ **FRANCISCO ALOY**
Q. E. P. D.
Falleció el 14-V-1976
C. A. S. R. y B. P.

Su esposa Francisca Malvendano: hijos Lucía María, Itala Elena y José Francisco Aloy; hijos políticos Agustín Quesada, Alfredo César Guglielmi, y Mirta Angella; nietos Daniel, Fanny, Alejandro, Liz, Andrea y Gustavo; hermano, hermano político, primos, sobrinos y demás deudos participan su fallecimiento e invitan al sepelio hoy a las 11 en el cementerio de la Capital. Casa mortuoria Olascoaga 305, Las Heras. Servicio Cochería San Miguel.
15|5|C|564|15|5

✝ **FRANCISCO ALOY - Q.E.P.D.** Falleció el 14-V-1976 - Sus sobrinos: Carlos Serra y Clides de Serra; Jorge Serra y Mabel de Serra participan con profundo dolor el fallecimiento de su querido tío Chiquín e invitan al sepelio de sus restos.
15|5|C|542|15|5

✝ **FRANCISCO ALOY - Q.E. P.D.** - Falleció el 14-V-76. - Ernesto Guidone y senora y Luis De Marchi y flia., participan con hondo pesar el fallecimiento del tío de su nieto e hijo político respectivamente Jorge Serra, e invitan al sepelio de sus restos.
15|5|F|68961|15|5

✝ **JOSE FRANCISCO ALOY - Q.E.P.D.** - Falleció el 14-V-76. - Miguel Vanella y flia., participan con profundo dolor el fallecimiento de su hermano político e invitan al sepelio de sus restos.
15|5|C|403|15|5

✝ **FRANCISCO ALOY - Q. E. P. D.** - Falleció el 14-V-1976. - C.A.S.R. y B.P. - Roque L. Barrera, Livia I. de Barrera y Nancy, Silvia y Alfredo participan con profundo pesar su fallecimiento
15|5|C|513|15|5

✝ **FRANCISCO ALOY - Q. E. P. D.** - Falleció el 14-V-1976. - C.A.S.R. y B.P. - Adolfo Dante Angella y Hortensia Deangelis de Angella participan con dolor el fallecimiento de su querido consuegro e invitan al sepelio de sus restos. 15|5|C|501|15|5

✝ **FRANCISCO ALOY - Q.E.P.D.** Falleció el 14-V-1976 - Pedro Cerda y Sra. participan con dolor el fallecimiento de su querido amigo Chiquín.
15|5|C|542|15|5

✝ **FRANCISCO ALOY - Q.E.P.D.** Falleció el 14-V-1976. - Sus hermanos políticos: José Serra y Antonia Malvendano de Serra, participan con dolor su fallecimiento e invitan al sepelio de sus restos. 15|5|C|542|15|5

✝ **FRANCISCO ALOY - Q.E.P.D.** Falleció el 14-V-1976 - Vicente Marrello y Flia., Antonio Fossaroli y Flia. participan su fallecimiento e invitan a acompañar sus restos.
15|5|C|550|15|5

✝ **FRANCISCO ALOY - Q.E.P.D.** Falleció el 14-V-76 - Los amigos de su hijo político (Agustín Quesada) Sres. Cecotti, Layera, Ademagan y Sra., Cornejo, Petriachi y Pedro Quesada y Flia. participan su fallecimiento e invitan al sepelio de sus restos.
15|5|C|562|15|5

✝ **FRANCISCO ALOY - Q.E.P.D.** Falleció el 14-V-1976 - Aquilino Olivares y Sra., Alberto Olivares y Sra. y Jorge Olivares y Sra. participan su fallecimiento.
15|5|C|552|15|5

✝ **FRANCISCO ALOY - Q.E.P.D.** Falleció el 14-V-1976 - Salvador Malvendano y Sra., Alberto Viglianco y Sra., Julio Banco y Sra. participan con pesar su fallecimiento e invitan al sepelio de sus restos.
15|5|C|566|15|5

✝ **FRANCISCO ALOY - Q.E.P. D.** - Falleció el 14-V-1976. - Héctor Rolando Pagliafora y Sra., Pedro Edgardo Casado y Sra., Daniel Aldo Casado y Sra., Berta Deangelis de Casado, Miguel Pagliafora y Sra., participan con profundo dolor su fallecimiento e invitan al sepelio de sus restos.
15|5|C|567|15|5

✝ **JUAN MAURO TORRES**
Q.E.P.D.
Falleció el 14-V-1976

Su esposa: Nelly E. Esquibel de Torres; sus padres: Lastenia y Gregorio Torres; sus hermanos, hermanos políticos y sobrinos, participan profundamente su fallecimiento e invitan al sepelio de sus restos hoy a las 17 horas al cementerio de la capital. Casa de duelo: Lope de Vega 1625, Villa del Parque, Godoy Cruz. Servicio: Casa Loreti y Cía. y Godel Servicios Sociales.
15|5|F|68306|15|5

✝ **PEREGRINA RAMONA PORTO DE ALVAREZ - Q. E. P. D.** - Falleció el 14-V-1976 - Sus hijos Peregrina, Antonio, Clementina, Dolores, Laura y David; hijos políticos Benigno Paredes, Celina Mendoza, Pedro Pablo Sosa, y Ramón Corzo; hermanos, nietos, bisnietos y demás deudos participan su fallecimiento e invitan a acompañar sus restos al cementerio de Tunuyán hoy a las 11 horas. Casa mortuoria: Intendencia Campo Los Andes, Tunuyán.
15|5|F|68328|15|5

✝ **PEREGRINA RAMONA PORTO DE ALVAREZ - Q. E. P. D.** - Falleció el 14-V-76 - Personal Banco Mendoza, Sucursal La Consulta participa el fallecimiento de la abuela de su compañero de tareas Luis Alvarez e invita a acompañar sus restos.
15|5|F|68329|15|5

✝ **PEREGRINA RAMONA PORTO DE ALVAREZ - Q. E. P. D.** - Falleció el 14-V-1976 - Personal directivo, docente, Comisión Cooperadora y Club de Madres de la Escuela Nacional Nº 13 participan el fallecimiento de la madre de su tesorero señor David Alvarez e invitan a acompañar sus restos.
15|5|F|68329|15|5

✝ **PEREGRINA RAMONA PORTO DE ALVAREZ - Q.E.P.D.** - Falleció el 14-V-1976. - Cooperadora y padres del Colegio Secundario Técnico Agrario Nº 7 de Vista Flores, participan el fallecimiento de la madre de su tesorero e invitan al sepelio de sus restos.
15|5|F|68332|15|5

✝ **JUAN LOPEZ. - Q.E.P.D.** - Falleció el 14-5-76. - Su esa: Florinda Taboada; sus hijos: María del Carmen, Olga Teresa y Juancito; sus hermanos: María E. López de Bucci, Ana R. López de Rejón, Carmen Moreno de Ingiani y Carlos Moreno; hermanos políticos; primos, sobrinos y demás familiares, participan su fallecimiento e invitan al sepelio de sus restos al cementerio de Maipú, hoy a las 10 horas. Casa mortuoria: Padre Vázquez 1086, Maipú. Servicio: Cochería Timonieri, Calderón y López, Maipú.
15|5|F|68334|15|5

✝ **JOSE HERNANDO DIAZ**
(Pirincho)
Q.E.P.D.
Falleció el 14-V-1976

Su esposa: Angélica Bustos de Díaz; sus hijas: Rosana y Cármen Díaz; sus padres: José Díaz e Hilda Ponce; sus hermanas: Carmen, Hilda y Blanca Díaz; hermanos políticos: Oscar Luque, Bernardino Muñoz y Oscar Muñoz; primos y demás familiares, participan su fallecimiento e invitan al sepelio de sus restos al cementerio de El Moyano, hoy a las 10.30 hs. Casa mortuoria: calle Corvalán s|n, Junín. Servicio: Cochería Juen Alarcon e hijos, Junín.
15|5|F|68320|15|5

✝ **JOSE HERNANDO DIAZ (Pirincho).** - Q.E.P.D. - Falleció el 14-V-1976. - Sus tías: Pilar Díaz de Ibáñez y Juana Díaz de Rodríguez; sus primos: Carlos, Beba, Chona y Chiquita; sus primos políticos: Elsa Ortiz, Domingo Daniel Herrera, Carlos Alberto Aguilar y José Guillermo Guiñazu, participan su fallecimiento e invitan al sepelio de sus restos.
15|5|F|68321|15|5

✝ **JOSE HERNANDO DIAZ (Pirincho).** - Q.E.P.D. - Falleció el 14-V-1976. - Isabel Aguado de Ruiz, José y Jacinto Ruiz y Flia., participan su fallecimiento e invitan al sepelio de sus restos.
15|5|F|68314|15|5

✝ **JOSE H. DIAZ (Pirincho).** - Q.E.P.D. - Falleció el 14-V-76. Muñoz Hnos. SRL, participa con profundo dolor el fallecimiento de su eficiente colaborador e invita al sepelio de sus restos.
15|5|F|68323|15|5

✝ **JOSE H. DIAZ (Pirincho).** - Q.E.P.D. - Falleció el 14-V-76. Isabel Muñoz, Honorio Muñoz y señora, Ramón Díaz y señora Arturo Díaz y flia., Raúl Imberti y flia., y Luis Verdugo y flia., participan con profundo dolor el fallecimiento de su vecino y amigo e invitan al sepelio de sus restos.
15|5|F|68323|15|5

✝ **JOSE H. DIAZ (Pirincho).** - Q.E.P.D. - Falleció el 14-V-76. Personal directivo, docente, alumnado y comisiones periescolares de la Escuela 263 Marcelo T. de Alvear, participan el fallecimiento del padre de la alumna Roxana e invitan al sepelio de sus restos.
15|5|F|68323|15|5

✝ **JUAN MAURO TORRES.** - Q.E.P.D. - Falleció el 14-V-76. Sus desconsolados padres: Lastenia y Gregorio Torres; hermanos: Nieves, Jacinto, Antonia y Celina; hermanos políticos, sobrinos y demás familiares invitan al sepelio de sus restos, hoy sábado 17 hs. cementerio Capital. Casa de duelo: Lope de Vega 1625. Villa del Parque.
15|5|C|511|15|5

✝ **JUAN MAURO TORRES.** - Q.E.P.D. - Falleció el 14-V-76. Sus hermanos políticos: Carlos Esquibel, Nélida Ellar de Esquibel y sobrinos políticos. Silvia Beatriz de Urmeneta, Carlos Enrique, Jorge Urmeneta y Susy Lara participan su fallecimiento.
15|5|C|509|15|5

✝ **JUAN PILAS. - Q. E. P. D.** Falleció el 14-V-1976. - Su desconsolada esposa: María Tulic de Pilas; sus hijos: Juan y Elsa; hijos políticos: M. López y María Inés de Pilas; sus nietos: Mario, Sergio, Nora y Fernanda, participan con dolor su fallecimiento e invitan al sepelio de sus restos hoy a las 17.30 hs. al cementerio de Godoy Cruz. Casa mortuoria: Vértiz y Figueroa Alcorta, Godoy Cruz.
15|5|F|68326|15|5

✝ **JUAN PILAS. - Q. E. P. D.** Falleció el 14-V-1976. - Manuel López y Sra., Rafael López y flia., José M. López y flia., participan con pesar su fallecimiento e invitan al sepelio de sus restos.
15|5|F|68327|15|5

✝ **JUAN PILAS. - Q. E. P. D.** Falleció el 14-V-1976. - Daniel Coria, Antonio Herrero, Juan Daniel Coria y sus respectivas flias., participan con profundo pesar su fallecimiento.
15|5|F|68327|15|5

✝ **JOAQUIN TUR - Q.E.P.D.** - Falleció el 14-V-76 - C.A.S.R. y B.P. - Su esposa, Rosa Teresa Artuso; hija, Teresa Ana; hijo político, Carlos Rubén Valenzuela; hermanos: Santiago, Armando, Mariana y Negra; nietos: Rosana, Jaime y Darío, participan con dolor su fallecimiento e invitan al sepelio de sus restos, hoy a las 17 horas, en el cementerio Guaymallén. Casa de duelo: Granaderos de San Martín 1589, San José. Servicio: Empresa Augusto Américo Zapata. 15|5|C|561|15|5

✝ **JOAQUIN TUR - Q.E.P.D.** - Falleció el 14-V-76 - C.A.S.R. y B.P. - Hermanos políticos: Humberto, Alejandro, Silvio, Angel, Angelina, Francisca, Sebastiana, Rosa, Florinda, José y Guido; sobrinos: Angel, Eduardo, Humberto, Adolfo, Marta, Antonio, José y sus respectivas familias, participan su fallecimiento e invitan al sepelio de sus restos.
15|5|C|561|15|5

✝ **JOAQUIN TUR - Q.E.P.D.** - Falleció el 14-V-76 - C.A.S.R. y B.P. - Francisco Tello, señora e hija, Dante Vanini y familia, Juan Zanella y Flia., participan con pesar su fallecimiento e invitan al sepelio de sus restos.
15|5|C|561|15|5

✝ **JOAQUIN TUR.- Q. E. P. D.** - Falleció el 14-V-1976.- Alejandro Artuso, señora y sus hijos participan con pesar su fallecimiento e invitan al sepelio de sus restos. 15|5|C|436|15|5

✝ **MARIA ALANIZ Vda. DE MOYANO. - Q.E.P.D.** - Falleció el 14-V-1976. - Sus desconsoladas hijas: Dorila Moyano, Celina Moyano de Talquenca; sus sobrinos: Laureano Alaniz y Flia., Belena Zamora y Flia.; su prima: María Acevedo y Flia.; sus nietos: Clarinda Fernández, Cristina Talquenca; nietos políticos: Celsa Olivarez, Juan Carlos Beneitez, Narciso Rosales, Graciela González, participan con dolor su fallecimiento e invitan al sepelio de sus restos en el cementerio de La Dormida, a las 16 horas.
15|5|F|68311|15|5

✝ **MARIA ALANIZ Vda. DE MOYANO. - Q.E.P.D.** - Falleció el 14-V-1976. - Sus desconsolados nietos: María, Juan y Antonio Romero, Miguel, María y Juan Talquenca, Clarinda, Bernabé, Horacio y Clarisa Fernández, participan con profundo dolor el fallecimiento de su querida abuelita e invitan al sepelio de sus restos. 15|5|F|68312|15|5

✝ **DELFIN REJAS. - Q.E.P.D.** - Falleció el 14-V-76. - C.A.S.R. y B.P. - Su esposa: Cleotilde Hinojosa de Rejas, hijos Julia Cleotilde, Eugenio, María Eva, Miguel Angel, Manuel Alberto y José Antonio Rejas, futuros hijos políticos: Juan Daniel Montagnolli, Oscar Arriola y Marta Gil, y demás familiares participan su fallecimiento e invitan al sepelio de sus restos hoy a las 16 horas, en el cementerio de Luján. Casa mortuoria: calle 6, Nueva Colonia, Finca Agnello, Ugarteche. Luján. Servicio: Cochería Alarcón. Luján.
15|5|F|68307|15|5

✝ **DELFIN REJAS. - Q.E.P.D.** - Falleció el 14-V-76. - C.A.S.R. y B.P. - Angel R. Agnello y flia., participan el fallecimiento de su digno colaborador y amigo e invitan al sepelio de sus restos.
15|5|F|68308|15|5

✝ **JOSEFINA Viuda DE OCHOA Q.E.P.D. - Falleció el 14-V-76.** Los compañeros de su hijo Francisco, de Escuela Talleres y Barracas: Pereyra Altamiranda, Palacios Alvares, Palmieri, Gómez, Morales, Belot, Manzanel, Leo, Charamonte, Sinatra, Reta, Fernández, Cabello, Giménez, Olguín, Malatesta, Maldonado, Guevara, Guajardo, Ortolani, Sosa, Fredes, Castro, Lupiáñez, Alcaraz, Grigor, Reta, participan con pesar su fallecimiento e invitan al sepelio de sus restos. 15|5|C|554|15|5

✝ **SEBASTIAN AGUIRRE. - Q.E. P.D. - Falleció el 14-V-1976.** - Sus hermanos políticos: Tomás Abete y María de Abete; sus sobrinos: Lidia, Ricardo y Raul; sus sobrinos políticos: Armando Garcia, Haydée Sánchez y Alicia Quezada, participan con profundo dolor su fallecimiento e invitan al sepelio de sus restos que serán inhumados hoy a las 17 en el cementerio de San Rafael.
15|5|F|68315|15|5

LORETI y CIA.
TRADICIONAL DISTINCION Y ECONOMIA EN SERVICIOS FUNEBRES
SAN MARTIN 571 - Tel. 292219 - MENDOZA
DEPOSITO: ALBERDI 330 - Tel. 214407

✝ **RAMONA RODRIGUEZ DE CHAVEZ. - Q.E.P.D.** - Falleció el 14-V-1976 en San Luis. - Inspectora Técnica Escolar, personal, alumnos, comisión cooperadora, Club de Madres y Centro de Ex alumnos de la Escuela Nº 301 Juan Pascual Pringles de Santa Rosa Mendoza, participan el fallecimiento de la madre de su ex directora Srta. María Orfelina Chávez e invitan a elevar una oración a su memoria.
15|5|F|68316|15|5

PARTICIPACIONES

✝ **DARUICH ABDALA**
Q. E. P. D.
Falleció el 13-V-1976.
C.A.S.R. y B.P.

Su esposa: Masigiat Antún de Abdala; hijos: María Rebeca, Rosa Eladia, Breya, Sara Yamile, Georga Cristina, Jorge Ramón y Luis José Abdala; hijos políticos: Elías Dulce, Jorge Malah, Horacio Miralles, José Brunetti, Isabel Mannone; nietos: Luis José, Marisel, Gabi, Chichi, Oscar Antonio, Monica, Jorge, Raúl, Gilda, Lucía, Horacio José, Breyita, Jorgito Elías, Luis Isaías, María Cristina y María José y y Alberto Mezzatesta; bisnieto: Federico Alberto y demás familiares participan su fallecimiento y que sus restos fueron inhumados ayer en el cementerio de la Capital. Casa de duelo: Godoy Cruz 458. Ciudad. Servicio: Cochería Valverde, San Martín 2701, Mendoza.
15|5|C|513|15|5

✝ **DARUSH ABDALA. - Q. E. P. D. - Falleció el 13-V-76.** - Su esposa: Cristina Antún de Adbala, hijos: Rebeca, Rosa Eladia, Cristina, Yamile, Breya, Sara, Jorge, Luis José, hijos políticos: Isabel Mannone, Horacio Miralles, Elías Dulce, Jorge Malah, José Brunetti, nietos: Luis José, Cicchi, Alberto, Oscar Antonio, Mónica, Jorge, Raúl, Gilda, Lucía, Horacio José, Breyita, Jorgito, Luisito, Marisel, Gabi, María Cristina, María José, bisnieto: Federico y demás familiares participan con profundo dolor su fallecimiento y que sus restos fueron inhumados ayer en el cementerio de la Capital. Casa de duelo: Godoy Cruz 458, Ciudad, Mendoza. Servicio Cochería Valverde, San Martín 2701, Ciudad.
14|5|F|68305|15|5|AD

✝ **DARVICH - ABDALA - Q.E. P. D. - Falleció el 13-V-76.** - Sus sobrinos, Raúl S. Antún y señora, Félix Antún y señora, José R. Antún y señora y Julio Antún, participan con pesar su fallecimiento y que sus restos fueron inhumados ayer.
15|5|F|68330|15|5

✝ **DARVICH ABDALA. - Q.E. Falleció el 13-V-76.** - Sus sobrinos: Felipe, Teresa, Adela, Aureliano, Anita, Luis y Paulina Abdala; sus sobrinos políticos: Carlos Giménez, David A. Mesa, Josefa Fornés de Abdala, Nora M. Frías de Abdala y sus sobrinos nietos, participan el fallecimiento de su inolvidable tío y que sus restos fueron inhumados ayer en el cementerio de la Capital.
14|5|C|292|15|5|AD

✝ **DARVICH - ABDALA - Q.E. P. D. - Falleció el 13-V-76.** - Su hermano político, Segundo Antún y familia, participan con hondo pesar su fallecimiento y que sus restos fueron inhumados ayer.
15|5|F|68330|15|5

✝ **DARUICH ABDALA - Q. E. P. D. - Falleció el 14-V-1976. - C.A.S.R. y B.P.** - José Antonio Vega y familia; José Vega Rampone y Flia.; Carlos Sosa y familia participan con profundo pesar el fallecimiento del padre de su querido amigo Luis José Abdala.
15|5|C|500|15|5

✝ **DARUICH ABDALA. - Q. E. P. D. - Falleció el 13-V-1976.** - La Inspección Técnica Región Norte, Zona H personal directivo, docente administrativo, de servicio, comisiones periescolares y alumnos de la Escuela Nº 84 "Alejandro Mathus" participan con profundo dolor el fallecimiento del padre de vicedirectora Hijet Abdala y colega Yamile Abdala de Malah y ruegan elevar a Dios una oración por el eterno descanso de su alma.
15|5|C|324|15|5

✝ **DARVICH - ABDALA - Q.E. P. D. - Falleció el 13-V-1976. C.A.S.R. y B.P. - Familia Morábito,** participa con profundo dolor su fallecimiento y ruega una oración por el eterno descanso de su alma
15|5|C|540|15|5

✝ **DARVICH - ABDALA - Q.E. P. D. - Falleció el 13-V-1976. C.A.S.R. y B.P. - Ramón Granero y familia,** participan con profundo dolor su fallecimiento.
15|5|C|549|15|5

✝ **DARVICH ABDALA. - Q.E. P.D. - Falleció el 13-V-76.** - Angélica de Musri, Laura, Delia, Coca, Norma y sus respectivas familias, participan con gran dolor su fallecimiento y que sus restos fueron inhumados ayer.
15|5|C|361|15|5

✝ **DARVICH ABDALA. - Q.E. P. D. - Falleció el 13-V-76.** - Alfredo Abraham Feres y familia comunica con hondo pesar el fallecimiento de su dilecto amigo Darwich y que sus restos fueron sepultados ayer.
15|5|C|448|15|5

✝ **DARVICH ABDALA. - Q.E. P. D. - Falleció el 13-V-76.** - El personal directivo y docente de la Escuela Nº 135 "República O. del Uruguay" participa el fallecimiento del padre de su compañera de tareas señora Cristina Abdala de Brunetti cuyos restos fueron inhumados en el día de ayer en el cementerio de la Capital.
15|5|C|479|15|5

✝ **DARVICH ABDALA. - Q.E. P. D. - Falleció el 13-V-76.** - Humberto Roggerone y familia, Juan Carlos Sanchi y familia, Eduardo Valentini y flia., Ricardo A. de Coninck y flia., Luis Alberto Smovir y flia., Ernesto Antonio Smovir y flia., participan su fallecimiento y que sus restos fueron inhumados ayer.
15|5|C|470|15|5

✝ **DARUICH ABDALA. - Q. E. P. D. - Falleció el 13-V-1976.** - Familias Brunetti, Rueda, Zampino y Zarza, participan con gran dolor su fallecimiento e invitan al sepelio de sus restos.
15|5|C|306|15|5

✝ **DARVICH ABDALA - Q.E.P.D. Falleció el 13-V-1976.** Hijos de Elías José Elmelaj y familias participan con dolor su fallecimiento y que sus restos fueron inhumados ayer en el cementerio de la Capital.
15|5|F|68309|15|5

✝ **DARUICH ABDALA. - Q.E.P.D.** Falleció el 13-V-76. - Latife N. de Malah, Salomón Malah y flia., José Malah y flia., Santiago Malah y flia., Ricardo Contreras y senora, y Guido Tomellini y flia., participan con profundo pesar su fallecimiento y que sus restos fueron inhumados en el dia de ayer.
15|5|F|68335|15|5

✝ **DARUICH ABDALA. - Q.E.P.D.** Falleció el 13-V-76. - Jacobo Nahman y flia., participa con profundo dolor el fallecimiento de su querido tío y que sus restos fueron inhumados en el día de ayer.
15|5|F|68335|15|5

✝ **Ingeniero MARCELO E. VARDAGUER - Q.E.P.D.** - Falleció el 13-V-1976. - Sus sobrinos y sobrinos políticos: Edgardo Vardaguer, Susana Méndez Casariego de Bilesio, Juan y Juan José Méndez Casariego, Sylvina Méndez Casariego de Bergaglio; sobrinos nietos: Angel, Bárbara y Jorgelina Bilesio, Juan Patricio, Ignacio y Nicolás Méndez Casariego, Carlos Marcelo y Luciana Bergaglio, participan su fallecimiento.
15|5|C|543|15|5

✝ **Ingeniero MARCELO E. VARDAGUER - Q.E.P.D.** - Falleció el 13-V-1976. - Sus hermanos políticos: Tcnel. Gastón R. Olcese, Chiquita Núñez Cremades de Olcese; sobrinas: María del Carmen y Patricia Victoria Olcese; sobrinos nietos: María Gabriela y Pablo Martín Segunra, participan su fallecimiento.
15|5|C|543|15|5

✝ **MARCELO FAGATTI. - Q.E. P. D. - Falleció el 13-V-1976.** La Subdirección de Niños, médicos y personal de consultorio externo de niños del Hospital Emilio Civit, participan el fallecimiento del padre de la Dra. María Fagatti y que sus restos fueron inhumados el día 14-5-76.
15|5|C|488|15|5

✝ **MARCELO FAGATTI. - Q.E. P. D. - Falleció el 13-V-1976.** - Jefe de Servicio, medicos, personal de Enfermeria y Administrativo, de Sala 12, Clínica Infantil, Hospital Emilio Civit participan el fallecimiento del señor padre de su jefa de Clínica y amiga, doctora María Gracia.
15|5|C|235|15|5

✝ **MARIA CONSUELO RODRIGUEZ VIUDA DE TARIFA - Q.E.P.D. - Falleció el 13-V-76.** Cooperativa de Crédito Tomás Godoy Cruz, Sucursal La Dormida, participa con pesar el fallecimiento de la madre de sus ex consejeros Fermín Tarifa y José García Rodríguez y que sus restos fueron inhumados en el día de ayer.
15|5|F|68313|15|5

✝ **MARIA CONSUELO RODRIGUEZ VIUDA DE TARIFA - Q.E.P.D. - Falleció el 13-V-76.** Elio A. Carrera y Flia. y familia Astudillo, participan con profundo dolor su fallecimiento y que sus restos fueron inhumados ayer en el cementerio de La Dormida.
15|5|F|68317|15|5

✝ **MARIA CONSUELO RODRIGUEZ VIUDA DE TARIFA - Q.E.P.D. - Falleció el 13-V-76.** Luis Costarelli y familia, Antonia de Martí, Felipe Hernández y familia, Walter Heredia y señora, participan con profundo dolor su fallecimiento.
15|5|C|570|15|5

✝ **ZULEMA CASTILLO DE GOMEZ - Q.E.P.D. - Falleció el 13-V-1976** - Sus tíos Alberto N. Canales y Angélica Dazat, César Canales, Juliana Domínguez; primos Rosa Nieve Canale, Güilda C. de Perri, Dolima Canales de González, Norma N. Canales de González, Alberto Omar Canales y Darvin Enzo Canales participan con pesar su fallecimiento y que sus restos fueron inhumados.
15|5|F|68324|15|5

✝ **JAVIER ARTERO. - Q. E. P. D. - Falleció el 12-V-76.** - El interventor, gerencias y personal de bodegas y viñedos Giol E.E.I.C., participan el fallecimiento del hermano de su colaborador, Juan Carlos Artero, y que sus restos fueron inhumados en el cementerio de Godoy Cruz.
15|5|F|68993|15|5

MISAS Y FUNERALES

✝ **LUIS ANTONIO STRADIOTTO**
Q. E. P. D.
Falleció el 15-V-1975

Su esposa e hijos invitan a familiares y amigos a la misa que se oficiará para rezar por el eterno descanso de su alma hoy a las 16 hs., en la capilla de Rodríguez Peña.
15|5|F|68325|15|5

✝ **SALOMON JUAN**
Q. E. P. D.
Falleció el 15-V-1968
TERESA NAZIF DE JUAN
Q. E. P. D.
Falleció el 10-VI-1966

Sus familiares, invitan a la misa que para rogar por el eterno descanso de sus almas se rezará en la parroquia San Isidro Labrador de Rivadavia hoy sábado a las 19 hs. Favor que agradecerán.
15|5|F|68322|15|5

✝ **JULIA ATEM DE SLIBA**
Q. E. P. D.
Falleció el 24-III-1976

Sus hijos invitan a familiares y amigos a la misa que para rogar por el eterno descanso de su alma se rezará mañana domingo en la parroquia San Isidro Labrador de Rivadavia, a las 10 hs. Favor que agradecerán intimamente.
15|5|F|68318|15|5

✝ **JOSE ALBERTO ZARAGOZA**
(Cachito)
Q. E. P. D.
Falleció el 12-V-1962

Sus padres y hermana invitan a familiares y amigos a la misa que se oficiará en la iglesia del colegio San José de los Hermanos Maristas el día 16 del corriente a las 11 horas, al cumplirse un nuevo aniversario de su fallecimiento. Favor que se agradecerá intimamente.
15|5|C|143|15|5

✝ **ANGEL MARIA CARMENINI. - Q. E. P. D. - Falleció el 13-V-1975.** - Su hija e hijo político invitan a familiares y amigos a la misa que se rezará rogando por el eterno descanso de su alma al cumplirse el primer aniversario de su fallecimiento, hoy a las 19 horas, en la iglesia de Castelmonte.
15|5|C|687|15|5

✝ **RAUL CRISTOBAL MENDEZ. - Q. E. P. D. - Falleció el 16-V-1975.** - En el primer aniversario de su fallecimiento, su esposa, hijos, nietos, familiares y amigos lo recuerdan con cariño. Para rogar por el eterno descanso de su alma se oficiará una misa el día 16 del corriente a las 18 horas en la parroquia del Perpetuo Socorro de Chacras de Coria.
15|5|C|216|15|5

✝ **JOSE FRANCISCO BIANCHI. - Q.E.P.D. - Falleció el 15-V-1971, C. A. S. R. y B. P.** - Su esposa, hijos, hijos políticos, hermana y demás familiares, invitan a la misa que se celebrará hoy, a las 19.30, en Capilla de San Cayetano (Barrio Bancario), por el eterno descanso de su alma, en el 5º aniversario de su fallecimiento.
15|5|C|250|15|5

✝ **ELENA B. LEONARDI DE SALVINI. - Q.E

CRONICA POLICIAL

Descubren a autores de diversas sustracciones

Personal de la Brigada de Investigaciones procedió a la detención de Miguel Pablo González, de 21 años, domiciliado en Beltrán 2948, Barrio Espejo, Las Heras. En su poder se encontró un car-stereo marca "Toshiba", que había sustraído de un automóvil Peugeot 404, de propiedad del señor Luis Funes, residente en Fray Mamerto Esquiú 410, Las Heras, aparato que vendió a Enrique Cipriano Vera, con domicilio en Zapata 144, Las Heras. Posteriormente se secuestró otro car-stereo marca "Norman", que había sustraído a Marciano Hinojosa, domiciliado en Beltran 2598, Las Heras y que vendió a Miguel Angel Lombardo, residente en 3 de Febrero 60, Las Heras.

Detenidos en San Rafael

Por su parte, personal de la Brigada de Investigaciones de la zona Sur, San Rafael, dependiente de la Unidad Regional II, detuvo al ciudadano Narciso Hugo López, con domicilio en Julio Silva 139, de ese departamento, quien resultó ser el autor de la sustracción de dos radios a transistores y de un probador de lámparas de radio, elementos valuados en la suma de $ 180.000. El robo fue perpetrado en perjuicio de Alejandro Istok, domiciliado en San Rafael, quien había denunciado la sustracción en la seccional 32ª.

Chilenos autores de otro robo

En el destacamento policial de Pareditas, dependiente de la seccional 18ª, de San Carlos, denunció Teodoro Navarro Puga, con domicilio en San Martín s/n., Chilecito, que autores ignorados de una finca de su propiedad que ubica en el paraje Paso de las Carretas, le sustrajeron 15 bolsas de papas y cierta cantidad de zapallos por un valor de $ 30.000. De las averiguaciones practicadas por el personal policial, se logró la detención de los autores del hecho, Antonio Luis Hernández, Adolfo Homero Araya, Luis Alberto Vilches y Francisco del Carmen Obrego Hualo, todos de nacionalidad chilena, domiciliados transitoriamente en la zona, mientras se procura la detención de otro individuo de la misma nacionalidad, que también intervino en la sustracción.

Heridos en accidentes de tránsito

En la Ruta 68, Rivadavia, el camión Mercedes Benz chapa M-004673, conducido por Esteban Orlando Echegaray, con residencia en Florida s/n., Rivadavia, embistió al ciclista Segundo Humberto González, con domicilio en Libertad s/n., Rivadavia. González sufrió traumatismo de cráneo con pérdida de conocimiento, siendo asistido en primer momento en el hospital de Rivadavia y posteriormente trasladado al Hospital Regional San Martín, donde quedó internado.

Otro herido

A la altura del kilómetro 47 de la Ruta 40, jurisdicción de Luján de Cuyo, la camioneta Peugeot chapa M-150216, guiada por Marciano Santander, domiciliado en Alem Sur 35, de General Alvear, chocó con la motocicleta que conducía Héctor Alvarez, con residencia en Ruta 40, kilómetro 37, Luján de Cuyo. Alvarez resultó con politraumatismo y pérdida de conocimiento, lo que motivó su internación en el policlínico de Luján.

Lesiones fatales sufren 3 personas atropelladas

Un menor, una anciana y un ciudadano chileno dejaron de existir debido a las heridas sufridas como consecuencia de haber sido atropelladas por automotores.

Uno de los accidentes ocurrió el miércoles, en el carril Cervantes de Godoy Cruz, donde el automóvil guiado por Ramón del Rosario Castro, embistió al ciclista Oscar Ramón Cortez, de 12 años, domiciliado en el Barrio Decavial. Luego del impacto, el coche se estrelló contra un árbol causando heridas mortales al conductor. El menor, con graves heridas, fue internado en el Hospital El Carmen, donde falleció anteayer a las 20.50.

Otro hecho fatal tuvo lugar en la ruta 40 a la altura del kilómetro 37 de Luján de Cuyo, donde el Rastrojero Diesel, guiado por Heriberto Rafael Quinteros, atropelló a la transeúnte Elena Margarita Romo Miranda, chilena, de 74 años, quien resultó con traumatismo de cráneo y conmoción cerebral. Trasladada al Hospital Emilio Civit, poco después de su internación murió.

Por otra parte, en calle San Martín de San Carlos, el automóvil Fiat 128 dirigido por Amín Juset Blanco, llevó por delante al peatón David Alfonso Rivera Rivera, chileno, de 52 años, quien sufrió heridas que motivaron su deceso en forma instantánea.

Secuestraron 4,400 kilos de marihuana

BUENOS AIRES, 14 (NA). Durante procedimientos en los que se secuestraron 4.400 kilogramos de droga, la policía bonaerense detuvo a los integrantes de una organización que se dedicaba a la venta de marihuana, se informó oficialmente.

Los operativos fueron llevados a cabo por efectivos del Destacamento Tapiales, partido de La Matanza, y en el primero de ellos se apresó a María del Carmen Carchedi (a) "Marilyn Monroe", de 31 años, quien se dedicaba a armar cigarrillos con picadura de marihuana que luego vendía a drogadictos.

Los datos proporcionados por la detenida, permitieron a la policía localizar y capturar a Carlos Santiago Gigene, de 23 años, Santiago Rinaudo, de 30 y Alberto Esperanza. También se estableció que integraba la banda Omar Dos Santos Silva.

Los hombres obtenían la droga de una plantación existente en la localidad de Jauregui, y luego la fraccionaban entregándosela a María Carchedi.

En el domicilio del prófugo Da Silva se encontraron 4 kilogramos de marihuana por valor de 20 millones de pesos viejos, y en la de Gigene se hallaron otros 400 gramos.

El personal policial interviniente procedió al secuestro de los elementos empleados y a la suma de $ 9.288 en efectivo.

San Luis

Adopción de medidas por parte de la Comuna de la Capital

SAN LUIS. — La Municipalidad de la Capital emitió un comunicado que expresa: "Desde el 24 de marzo próximo pasado, rige los destinos de la Intendencia Municipal de San Luis, el Tcnl. Raúl Sarmiento.

Lo acompañan en su gestión de gobierno comunal, el capitán D. Jorge Mario Rizo que ocupa la Secretaría de Gobierno y Servicios Públicos, el Téc. Const. Nac. D. Alfonso E. Richard desde la Secretaría de Obras Públicas, y el Sr. Francisco N. Furnari en la Secretaría de Hacienda.

"La acción desarrollada por la actual administración municipal ha sido intensa y positiva por su dinamismo, acierto y preocupación para resolver diversas falencias y problemas comunitarios. Una de las primeras medidas adoptadas y que contó con general beneplácito de la población, fue volcar toda la capacidad operativa del municipio en una campaña integral de limpieza e higiene de la ciudad, que abarcó desde la erradicación de malezas y basurales hasta el emplazamiento y retiro de escombros, materiales de construcción y otros obstáculos depositados indebidamente en la vía pública.

"Mediante una adecuada difusión, se reclamó el apoyo y necesaria colaboración de los vecinos en dicha campaña y para eliminar todo tipo de leyendas de los frentes de sus respectivos domicilios, reparación y conservación de fachadas y veredas, etc. A ello debe agregarse el arreglo y conservación de calles con calzadas de tierra en forma ininterrumpida, el servicio de bacheo asfáltico, la reparación y obras complementarias de canales de riego, construcción de desagües pluviales, etc., que en varios sectores dieron solución prácticas a antiguos problemas de inundaciones de viviendas y otros inconvenientes propios de las situaciones imperantes. También las plazas y paseos públicos han sido objeto de especial atención por parte de la municipalidad, procediéndose a conservar su limpieza y realizar las reparaciones y mejoras necesarias para su paulatino embellecimiento y recreación.

"Las inspecciones de controles sanitarios y bromatológicos experimentaron una intensa y sostenida actividad, a fin de asegurar a la población la ingestión de productos alimenticios en óptimas condiciones de salubridad, pureza y calidad. En el orden interno se adoptaron diversas medidas de reorganización y reestructuración orgánico-funcional que aseguren un mejor rendimiento y aprovechamiento del material humano y del acervo patrimonial, a la vez que una más ágil y eficiente prestación de servicios que redundará en beneficio de los contribuyentes y público en general.

Remodelación

"Una de las obras más importantes y largamente esperadas por la población y encaradas por el actual gobierno municipal, es la remodelación de la plazoleta, playa de estacionamiento y accesos a la Estación San Luis del Ferrocarril Nacional General San Martín, conforme al proyecto elavorado por los organismos técnicos municipales. La finalidad del proyecto, además de facilitar el cómodo acceso vehicular y peatonal, tiende a mejorar la estética y embellecimiento del sector, mediante jardines, canteros, árboles de ornato, caminos embaldosados, etc., que darán mayor realce al inicio de la Av. Quintana y al clásico estilo del edificio de la estación ferroviaria.

"El estacionamiento de vehículos se ha diseñado para brindar a los usuarios fluidez en los ingresos y egresos, los que serán convenientemente señalizados y coordinados para que no interfieran el normal funcionamiento del tránsito. También se ha previsto el área para el movimiento de automóviles de alquiler que permitirá el ascenso y descenso de pasajeros junto a la puerta de entrada y salida del hall principal del edificio. Igualmente se ha contemplado facilitar las operaciones de carga y descarga frente mismo a la Sección Cargas y Encomiendas, de manera tal que dicho movimiento no altere en modo alguno las demás actividades.

"Las calles de acceso y playa de estacionamiento serán ejecutadas con lozas de hormigón y las veredas con baldosones de hormigón lavado, previéndose el ingreso y egreso peatonal a través de un camino embaldosado que desde su acceso por avenida Lafinur vinculará en forma directa con el hall principal de la estación. Toda la parte que linda con el sector mencionado, será convenientemente reacondicionado, incorporándose un cerco vivo constituido por ligustros u otros arbustos similares.

"Por otra parte, se han previsto los desagües necesarios que serán llevados a un colector ya existente, a la vez que se modificará el actual trazado del canal de riego que cruza la plazoleta entubándolo debajo de la banquina paralela al costado oeste de la avenida Lafinur. Por último, se indica el retiro y traslado a una distancia prudencial de los dos kioscos emplazados en el sector a fin de no restar visibilidad y estética al edificio y a las obras actualmente en acelerado proceso de ejecución.

Cementerio

"En el mismo rubro de obras públicas corresponde consignar la recepción y habilitación oficial de 500 nichos en el cementerio del Oeste, cuyas primeras 100 unidades la empresa adjudicataria entregara durante la anterior administración. Las obras de modernas características técnicas y constructivas, comprenden cinco cuerpos de 100 nichos cada uno ejecutados totalmente en hormigón, con cierre de placas de mármol, con cruz, numeración y portaflores metálicos. Las construcciones fueron dotadas de veredas de mosaicos que permiten una cómoda circulación peatonal, complementadas con canteros y plantas de ornato en toda la extensión de su frente. Asimismo se encuentra proyectada la construcción de nuevas galerías de nichos en la mencionada necrópolis y en la ampliación del Cementerio Central, cuyo estudio ha sido completado en el área de la Secretaría de Obras Públicas.

La reseña informativa de la actividad municipal señala también la prosecución de las hasta hace poco paralizadas obras de ampliación del edificio municipal, que resolverán a corto plazo los actuales inconvenientes derivados de la falta de espacios y comodidades mínimas indispensables para el normal funcionamiento de algunas oficinas de la Comuna.

En la misma área de Obras Públicas se considera la factibilidad de operaciones conjuntas con los organismos estatales pertinentes para dotar del servicio de agua potable domiciliaria a algunos sectores periféricos, actualmente atendidos en el suministro del vital elemento con camiones tanques del municipio.

"Respecto a las obras de pavimentación en diversos barrios de la ciudad, se analizan exhaustivamente los proyectos ya elaborados y otros antecedentes reunidos, en función a las necesidades prioritarias y al estado socio-económico de los propietarios frentistas que deberán absorber parte del elevado costo actual de los trabajos, —en concepto de contribución de mejoras.

"En otros aspectos de la gestión municipal, se determina el estudio de los antecedentes respectivos para la apertura de calles y pasajes en zonas densamente pobladas que presentan problemas urbanísticos y de comunicación vecinal, habiéndose concretado en algunos casos las donaciones de los terrenos afectados a tal fin, en tanto en otros sólo resta la escrituración traslativa de dominio para proceder en consecuencia.

"Las playas de estacionamiento explotadas por particulares, están siendo objeto de los estudios y recopilación de antecedentes necesarios para su adecuada estructura y reglamentación pertinente, con miras a resolver a corto plazo sus actuales falencias y el discrecional sistema tarifario aplicado.

"Igual temperamento se ha adoptado con relación al estacionamiento medido de plaza Pringles, cuyo sistema ha sido suspendido transitoriamente, previéndose su nueva aplicación una vez concluido el análisis y evaluación de distintos aspectos organizativos, económicos y operativos que aseguren una normal y eficiente prestación del servicio.

"En cuanto al Presupuesto Municipal para el año en curso, la Secretaría de Hacienda concluyó el estudio y evalución del proyecto anteriormente estructurado, introduciendo las modificaciones aconsejadas por el Departamento Ejecutivo, que incluye la actualización de los valores correspondientes a los recursos y cálculos de gastos en función del índice de costo de vida. También en esta área se elaboró el nuevo Régimen Escalafonario Municipal que en fecha reciente se elevó a consideración del Poder Ejecutivo Provincial.

"Finalmente se destaca la amplia y efectiva colaboración prestada a distintas reparticiones e instituciones del medio, mediante la afectación de maquinarias y mano de obra para la ejecución de las más variadas tareas.

"Esta es, en apretada síntesis, la actividad sobresaliente de la actual administración municipal, cuyas autoridades están firmemente empeñadas en realizar y exigir los mayores esfuerzos y dedicación en aras del bien común.

Actos por el Día de la Armada continúan hoy

SAN LUIS — Se iniciaron ayer y continúan hoy, los actos preparados por la Delegación de Incorporación Naval San Luis, con motivo del Día de la Armada Argentina, que se celebra el 17.

Hoy, a las 14, en avenida Lafinur, entre 25 de Mayo y Buenos Aires, habrá 13 competencias ciclísticas. También se ha organizado un concurso literario para alumnos de 6º y 7º grado de escuelas dependientes del Consejo Provincial de Educación e Inspección Seccional de Escuelas Nacionales, sobre los temas "Historia Naval", "Antártida Argentina", "Día de la Armada" e "Intereses Marítimos". Se premiará a un alumno por escuela y al establecimiento educacional.

Los actos centrales se desarrollarán el lunes. A las 10, en la Catedral, se oficiará una misa de acción de gracias y a las 12, habrá un vino de honor en la Delegación de Incorporación Naval.

Asueto administrativo y escolar habrá el 17

SAN LUIS. — El gobierno de la provincia de San Luis, en adhesión al 181º aniversario del natalicio del coronel Juan Pascual Pringles, dispuso declarar asueto administrativo y escolar el 17 del corriente, a los efectos de permitir la concurrencia de la población a los actos centrales que se cumplirán a partir de las 10.45 en la plaza Pringles.

Por el mismo decreto designóse una comisión ejecutiva encargada de la organización del acto, constituida por el presidente interventor en el Consejo Provincial de Educación, un representante de la Intendencia Municipal de la capital y otro de la Jefatura de la Policía de la provincia. Además se invitó a formar parte de la comisión a un representante de la Supervisión Seccional de Escuelas y uno de la Asociación Cultural Sanmartiniana.

Asimismo invitóse a las autoridades municipales, eclesiásticas, militares, escolares de la provincia, de la Universidad Nacional de San Luis, establecimientos secundarios de la Nación y colegios privados, para adherir y participar en los actos programados. Se exhortó además a las autoridades escolares y municipales de las ciudades y localidades del interior a realizar actos similares por la memoria de Pringles.

Disertóse sobre L. Lugones en Tilisarao

SAN LUIS. — Con motivo de la celebración del décimoquinto aniversario de la creación de la Escuela Normal Superior Provincial Nº 1 "Leopoldo Lugones", la Junta de Historia de San Luis realizó su segunda sesión pública del presente ciclo, en la localidad de Tilisarao.

A tal efecto concurrió una delegación integrada por los miembros de número, profesores Víctor Saá, Hugo Fourcade y Leticia del C. Maqueda y la señora Dora Ochoa de Masramón.

Como parte de la sesión, la directora de la escuela, señora Lucía Giboín de Zarrabeitia, hizo la presentación de la Junta; a continuación el profesor Fourcade se refirió a las actividades específicas de la institución, y finalmente el señor Víctor Saá, dictó una conferencia sobre "El nacionalismo proteico y contradictorio de Leopoldo Lugones. Su filiación histórica".

Instrúyese sumario al director de Cultura

SAN LUIS. — En base a los inventarios levantados en la Dirección Provincial de Cultura el 24 de marzo, el ministro de Gobierno y Educación, vicecomodoro (RE) Dardo Eugenio Ferreyra, ordenó iniciar sumario al ex director de la repartición mencionada, licenciado Alejo Pedro Sosa Raddi.

La medida, según anunció el organismo oficial de difusión, fue adoptada a raíz de haberse comprobado la falta de cuadros de Jorge W. Posse, Gaspar Di Gennaro y S. Lucero, agregándose a ello la desaparición de 39 obras artesanales (alfombras, cubrecamas, ponchos) y 17 obras premiadas en bienales puntanas (patrimonios del Estado), con primeros y segundos premios, entre ellos: ponchos, frazadas con dibujos artesanales y otros objetos.

En este sumario se incluye también el hurto de la pluma y portapluma de oro del ex gobernador doctor Esteban Adaro (1907-recuerdo histórico), 243 libros y piezas literarias.

Se comprobó asimismo que un óleo y una carbonilla de Quinquela Martín se encontraban arrumbados y con marcado deterioro.

Asimismo en la actuación sumarial se incluirá una reseña de la labor cultural cumplida por la mencionada dirección, teniéndose en cuenta para ello, "que fue notorio hasta el 24 de marzo que el principal objetivo de su accionar fue el de hacer propaganda política", señala finalmente la información oficial.

Viajó a Buenos Aires el gobernador

SAN LUIS. — Se encarga interinamente de la atención del Poder Ejecutivo, el ministro de Gobierno, vicecomodoro Dardo Eugenio Ferreyra.

Su permanencia en el cargo se prolongará hasta el regreso del gobernador, brigadier Cándido Martín Capitán, quien viajó a la Capital Federal por razones inherentes a su función.

Fuerte multa aplicaron a una firma comercial

SAN LUIS. — Una multa de $ 10.000, por violación del artículo 4º inciso a) de la Ley Nacional de Abastecimiento y Represión del Agio, aplicó la Dirección General de Comercio a la firma "Carlos Esteban Dubos", con negocio de venta de gas en garrafas en avenida Sucre 586, de esta ciudad.

El mencionado artículo expresa textualmente: "Serán reprimidos con las sanciones que se establecen en el artículo 5º y en su caso el 6º, quienes elevaren artificial e injustificadamente los precios en forma que no responda proporcionalmente a los aumentos de los costos u obtuvieran ganancias abusivas".

Una banda internacional que falsificaba moneda extranjera fue detenida

BUENOS AIRES, 14 (Télam) — La Policía Federal informó hoy sobre el desbaratamiento de una banda internacional dedicada a la falsificación de monedas extranjeras y cuyos miembros en el país fueron detenidos, secuestrándose además elementos utilizados por la organización para sus propósitos delictivos.

La información estuvo a cargo del jefe de la Superintendencia de Investigaciones Criminales, comisario general Andrés Kis, y del titular de la División Embarcaderos de la repartición, comisario Osvaldo Avelino Rey.

Durante una conferencia de prensa ofrecida en el despacho del primero, ambos funcionarios policiales explicaron que los detenidos falsificaban, preferentemente, libras esterlinas, mexicanos de oro, dólares de plata y escudos de plata chilenos.

"Para ello —dijeron— contaban con elementos y medios adecuados, tanto físicos (mecánicos y químicos), análisis de metales, recuperación de los mismos y un alto tecnicismo para lograr el cometido".

"La práctica adquirida — agregaron— llegó a conseguir una falsificación casi perfecta".

"Entre los elementos secuestrados se cuentan cuños, pantógrafos, rodillos, tornos, moldes de yeso, piedras esmeriles y balancines".

"Para la fabricación se utilizaba oro fino, que era obtenido mediante el fraccionamiento, fundición y moldeo de láminas finas previamente sometidas a un proceso químico y finalmente acuñadas sobre discos del mismo metal".

"Los discos de oro se colocaban en un balancín que contenía los cuños respectivos, para luego, una vez realizada la impresión, procederse al pulimiento de las piezas".

"El grupo —añadieron— estaba también organizado para el autoabastecimiento de oro y de plata, metales que adquirían en diversos lugares en forma de joyas y alhajas de todo tipo, para su posterior fraccionamiento".

Las autoridades policiales indicaron a los periodistas que las investigaciones comenzaron ante la frecuente aparición de monedas extranjeras falsas.

Con la intervención de personal de la Superintendencia de Investigaciones Criminales y de la División Leyes Especiales y del Departamento de Inteligencia, se concretó tras una ardua tarea, el apresamiento de las personas que actuaban en el país y desarrollaban sus actividades ilícitas en hoteles de importancia, casas de cambio y a través de contactos particulares.

En el orden internacional pudieron ser individualizados los enlaces que tenían la misión de vender las monedas en casi todos los países de Europa, especialmente en Francia, Italia y Alemania.

Los acusados, que durante cuatro años, y entre otros signos falsificaron 700.000 mexicanos oro y 1.200.000 libras esterlinas, manifestaron en primera instancia que "dichos duplicados estaban permitidos por la numismática".

Sin embargo, las averiguaciones policiales permitieron establecer que la legislación insu carácter de "reacuñación oficial" y, en la Argentina, de "reacuñación numismática". ternacional autoriza las reproducciones en tantos éstas tengan un sello que especifique

Procedimiento en represión de juegos de azar

En el negocio de bar ubicado en calle El Remanso s/n., Carrizal, Luján de Cuyo, de propiedad de Cándida Labarda de Villegas, personal de la Brigada Investigaciones de la Unidad Regional IV, Maipú, sorprendió en una partida de "paso inglés" a Luis Ramón Córdoba, de 24 años, Modesto Ramón Espejo, de 19 años, Nicolás Rodolfo Rosales, de 20 años y a cuatro menores de edad.

Estratagema policial para hacer una detención

BUENOS AIRES, 14. (NA) — Merced a una ingeniosa estratagema la policía logró detener a un abominable individuo, sobre el que pesaban dos pedidos de captura por delitos anteriores, a lo cual había agregado últimamente la violación de una niña de diez años, hija de su concubina.

Se trata de Jorge Moscoso Rojas, boliviano, de 30 años, quien era buscado desde 1973 para expulsarlo del país por haber sido declarado persona indeseable, no obstante lo cual estaba gestionando una pensión por invalidez.

A ello se sumó una denuncia presentada recientemente ante las autoridades de la Seccional Segunda, de esta capital, por Delmira Clara Zenteno, compañera de Rojas, a quien acusó de haber violado a su hija de diez años, en una apartada dependencia del hotel donde convivían.

De inmediato, una comisión policial se trasladó a ese establecimiento, con la intención de capturar a Rojas, pero al llegar comprobaron que éste había desaparecido.

Sin embargo, los policías se enteraron allí que el sujeto estaba gestionando una jubilación por incapacidad ante la Caja de la Industria, lo que les permitió idear el ardid que finalmente terminaría por poner a Rojas entre rejas.

La estratagema consistió en enviar, con la cooperación de las autoridades de la citada caja de previsión, una carta a Rojas indicándole que debía hacerse presente en esa dependencia, pues el trámite había concluido y podía contar con el beneficio requerido. La carta fue remitida al domicilio de un amigo de Moscoso Rojas tendiéndole así una celada, que dio el resultado esperado, pues aquél no tardó en entregar el mensaje y el boliviano en presentarse a percibir su jubilación.

Claro que en la caja se encontraban aguardándolo los policías, que detuvieron a Rojas y lo pusieron a disposición de la justicia.

Aclaración sobre irregularidades en el Casino

Ante publicaciones en que se menciona que Humberto Granizo y José Modesto Verciano habrían sido detenidos, por una investigación que se realiza sobre anormalidades en el Casino de Mendoza, la Jefatura de Policía dio a conocer una información señalando que los nombrados debieron comparecer ante la Dirección de Investigaciones, donde al no determinarse hasta el presente responsabilidad en la investigación que se realiza, continuaron en libertad. No obstante, agrega la información policial, continúan las diligencias correspondientes a fin de establecer la responsabilidad que podría tener personal del Casino en el hecho investigado, y a tal fin se ordenarán en el futuro las detenciones, según las constancias que de las diligencias policiales surjan.

Mujeres de mal vivir fueron arrestadas

Mujeres que ejercían la prostitución fueron detenidas por personal de la Dirección de Investigaciones. El juez del Primer Juzgado de Faltas, que intervino, dictó las siguientes setencias: Ana María Agüero de Rivero, con domicilio en Chacabuco 490, ciudad, 30 días de arresto y $ 1.000 de multa; Nélida del Carmen Sepúlveda Guajardo, residente en Patricias Mendocinas 171, ciudad, 15 días de arresto y $ 500 de multa; Rosa Carlina Astorga, domiciliada en Abel Zapata s/n., Las Heras, 15 días de arresto y $ 500 de multa y Norma Estela Bay, 25 días de arresto; del examen que se practicó se estableció que presenta un avanzado estado de sífiles debiendo iniciar urgentemente el tramiento médico correspondiente. Por ello, destaca la información policial, se alerta a los hombres que hayan mantenido contacto con ella para que de inmediato inicien el tratamiento medico necesario.

Fue dictado un curso en la Policía

SAN JUAN. — En dependencias de la Guardia de Infantería de la Policía de la Provincia se ofreció un curso especialmente preparado para oficiales subalternos de las unidades regionales, con el objeto de capacitarles para impartir instrucciones a los agentes de sus respectivas dependencias sobre utilización del armamento para la defensa.

El curso fue dictado por los oficiales de esa Guardia y a su término se hizo una evaluación de la capacitación obtenida por los asistentes. En la clase final se hizo presente el jefe de Policía, acompañado por el jefe de Operaciones Policiales y jefe del Cuerpo de Guardia de Infantería.

Con el mismo objeto se ha iniciado un curso similar para personal de suboficiales y agentes, incluyendo a los de las zonas alejadas como Caingasta, Valle Fértil, Iglesias y Jáchal.

¡Gracias!
Espíritu Santo
POR LA GRACIA CONCEDIDA
Lila
15|5|C|219|15|5

¡Gracias!
Espíritu Santo
POR LA GRACIA CONCEDIDA
J. C. S.
15|5|F|63914|15|5

¡Gracias!
Espíritu Santo
POR EL FAVOR RECIBIDO
S. M. C.
15|5|C|236|15|5

L.I.M.C.E.C.
LIGA MENDOCINA DE LUCHA CONTRA EL CANCER
El Cáncer es curable, consulte a tiempo
INSTITUTO DE ONCOLOGIA
MONTECASEROS 1020, Cdad. Tel. 44591

San Juan

Fundación Vallecito
Al ex titular condenan a diez años de reclusión por tenencia de armas

SAN JUAN. — El consejo de guerra especial estable "San Juan" dictó sentencia condenando a Manuel Navarro Rodríguez, ex presidente de la Fundación "Vallecito", a la pena de diez años de reclusión, como autor responsable del delito de tenencia de armas y explosivos, previsto y penado por el artículo 1º de la ley 21.268.

Como se informó, Navarro Rodríguez fue investigado hace algunos días por la policía de la provincia en relación con distintos delitos. En su domicilio, entre otros efectos, fueron encontradas cajas conteniendo explosivos (gelinita) y numerosas armas de distinto calibre, incluyendo fusiles.

Trascendió que los explosivos estarían supuestamente destinados a la voladura de rocas en la zona del cementerio de Vallecito (Difunta Correa), material que estaría destinado a la construcción de las obras que realizaba la misma fundación.

En cuanto a las armas, parte de ellas procedía de las donaciones de los promesantes de la Difunta Correa, y fueron luego apropiadas por el acusado. Pero ni unos ni otras fueron denunciados ni entregados a las autoridades por Navarro Rodríguez, sino que fueron ocultados.

Además del hurto de armas y explosivos, que motiva la condena de Navarro Rodríguez, prosigue la investigación por otros cuantiosos robos, estos de dinero, muebles, joyas y otros valores donados en todos los casos por los promesantes.

La Fundación "Vallecito" fue intervenida hace algunas semanas para investigar presuntas irregularidades administrativas.

Cesantías y designaciones en la Justicia

SAN JUAN — Por ley Nº 4184 el Poder Ejecutivo dispuso nuevas designaciones en el Poder Judicial, en tanto por decreto Nº 483 cesan en sus funciones los titulares de distintos juzgados.

Los nombramientos son: juez de la Cámara Segunda en lo Civil, Comercial y Minería, abogado Alfredo Jorge Graffigna; jueces de la Primera Cámara del Trabajo, los abogados Félix Alejandro Cortínez, Félix Pintor García y Antonio Vila; juez del Sexto Juzgado en lo Civil, Comercial y Minería, abogado Adolfo Sambrizzi y juez del Primer Juzgado del Crimen, abogado Ricardo Conte Grand.

Cesan en sus funciones los siguientes abogados: José Massaccesi, juez de la Segunda Cámara en lo Civil, Comercial y Minería; José Argentino Amado, juez de la Primera Cámara del Trabajo; Alberto Luciano Sausset, juez de la Primera Cámara del Trabajo; Guillermo Horacio de Sanctis, juez de la Primera Cámara del Trabajo; Pascual Alberto Sevilla, fiscal de la Cámara Nº 2; Hugo Arturo, juez del Cuarto Juzgado en lo Civil, Comercial y Minería; Arturo Lerga, juez del Primer Juzgado del Crimen; Carlos Horacio Zavala, juez del Cuarto Juzgado del Crimen; Hugo Alberto Pastor, juez del Quinto Juzgado del Crimen y Enrique Aldo Olivares, juez de la Tercera Cámara del Trabajo.

En la Corte de Justicia

El gobernador, capitán de navío Alberto V. Lombardi, tomó el juramento a los nuevos ministros de la Corte de Justicia, doctores Jorge Gatoni, Eduardo Segundo Aguiar Arancivia y Oscar Eduardo Gutiérrez, quienes asumieron sus funciones de inmediato.

Zona Este

La Paz
El tramo final del Canal Matriz carece de desnivel

LA PAZ. — Para los trabajos de reconstrucción y reparación del Canal Matriz Santa Rosa-La Paz, por parte del Departamento General de Irrigación, se tendrá que tener en cuenta el grave problema que presenta en su tramo final, por la falta del desnivel adecuado para el escurrimiento de los caudales.

Por errores de cálculos técnicos este canal que nace en el dique Phillips, al llegar a este departamento y en un tramo de 5 ó 6 kilómetros, en el distrito Las Chacritas, presenta una falla de nivelación que origina el permanente embancamiento con arenas y material de arrastre de tal magnitud que por lo general hace desaparecer el canal hormigonado y se le debe construir defensas laterales con palos, ramas, etc., para evitar el derrame total de las aguas que debe conducir.

No obstante la altura del canal que es superior a los 2,50 metros, y que poseería una capacidad de conducción de 15 metros cúbicos por segundo en condiciones normales de limpieza y fácil arrastre, actualmente en las condiciones referidas sólo puede receptionar un 30% del caudal que debería conducir.

Por lo tanto deberá ser tenido muy en cuenta el problema planteado en el sector mencionado, para realizar las obras indispensables que eviten para siempre el embancamiento del referido tramo.

Si bien se encuentra en ejecución el canal marginal del río Tunuyán Inferior, que aminorará la cantidad de material de arrastre, se señala que lo mismo se producirá alguna acumulación de naturales arrastres causados por el agua.

Por ello es que la reconstrucción y reparación general anunciada y en realización, por parte de Irrigación, deberá tener en cuenta la "hoya" que presenta este importante canal en este departamento.

San Martín
Jornada de recreación infantil

SAN MARTIN. — Auspiciada por la Comisión Municipal de Cultura, la guardería "Pulgarcito", de alumnos de segundo año del Colegio Nacional General San Martín, realizará en el solar del museo "Las Bovedas" la Jornada de Recreación Infantil, a partir de las 15.

Habrá juegos, competencias, títeres, música y canciones, como asimismo reparto de gaseosas y golosinas.

Junín
Citan a familiares de fallecidos

JUNIN. — La Municipalidad emitió un comunicado por el que hace saber a familiares de personas fallecidas que se encuentran depositadas en nichos del cementerio El Moyano, costado sudoeste, que en el período de 15 días, a partir de esta comunicación, deberán presentarse en Inspección General a los efectos que se les hará conocer.

Agrega la información que se efectuarán obras de ampliación en la necrópolis, que determinarán el traslado de los restos.

Santa Rosa
Delegación chilena

LA DORMIDA, — Se encuentra de visita en esta localidad una delegación deportiva chilena perteneciente al Club "Calzados Iván", de Santiago.

En ésta son huéspedes del Club Social y Deportivo California del Este, en cuyas instalaciones son objeto de distintos agasajos.

La delegación, de 25 personas, viene con equipo campeón chileno, que mañana se enfrentará con su similar de ésta, el primer equipo de California, que obtuviera recientemente el campeonato amateur provincial 1976.

Esta visita es retribución de la que en 1974, realizara una delegación del club local con idénticos propósitos amistosos, al país trasandino.

Reimplantar en La Rioja nombres de tres próceres

SAN JUAN.— El señor Aldo Lozada, escritor y miembro de la Sociedad Argentina de Escritores (SADE) filial San Juan, propicia que en la provincia de La Rioja se repongan los nombres de Sarmiento, Mitre y Rivadavia, que fueron suprimidos en el gobierno anterior.

Con relación a ello se ha dirigido al gobernador de la vecina provincia, comodoro Roberto Luis Manziot, mediante una extensa carta. Se alude a "la pasión y el odio provocado por quienes, respaldados en la fuerza de su cargo, no vacilaron en atacar la historia con medidas insólitas como fueron las de retirar de las calles, plazas y paseos de esa hermosa ciudad riojana, los nombres de Sarmiento, Mitre y Rivadavia".

Un operativo sobre ruidos molestos

SAN JUAN. — La dirección de Tránsito, la Policía y el Servicio Provincial de la Salud realizan un operativo conjunto contra los infractores a las disposiciones sobre ruidos molestos.

Inicialmente, se ha emitido un comunicado por el que se advierte a los propietarios de vehículos que deberán adoptar medidas para subsanar las fallas que puedan ocasionar los ruidos. Se advierte que quienes infrinjan las disposiciones vigentes se harán pasibles de una multa de 500 pesos ley, la que en ningún caso será dejada sin efecto.

Igualmente se está cumpliendo la verificación de las emanaciones de gases tóxicos en cuanto a vehículos de servicios públicos y particulares. Estos deberán reunir las debidas condiciones mecánicas para evitar la contaminación, especialmente los vehículos de carga y transportes de pasajeros, que, en su defecto, serán sancionados severamente.

Necrología

Oberdank Ramón Vieyra. — Su fallecimiento. - SAN JUAN. — Sensible pesar ha causado el deceso del señor Oberdank Ramón Vieyra, caracterizado vecino de esta ciudad, agricultor y correcto funcionario. Conocedor como constante autodidacta de la botánica y las enfermedades parasitarias de los principales cultivos de San Juan y especialmente de la vid, consagró muchos años de su vida a la labor fitosanitaria. Era descendiente de conocidas familias de la zona, correcto y afanoso en el cumplimiento de sus funciones, e igualmente se distinguió por el trato con sus semejantes y la generosa amistad que brindó a sus allegados. Constituyó un hogar con numerosos hijos, a quienes supo brindar la educación y rectitud de costumbres que fueron norma de su vida.

Entre otras funciones, el señor Vieyra se desempeñó como secretario de la bodega del Estado, funcionario de Obras y Servicios Públicos de la provincia; inspector de campañas fitosanitarias de la Secretaría de Industria y Comercio. En todos sus cargos y en funciones culturales, en la Biblioteca Sarmiento y otras, actuó con honradez y responsabilidad. En el sepelio de sus restos se exteriorizó el pesar causado por su fallecimiento.

ucación artística

ociación Filarmónica de doza. — Hoy, a las 17, en sede de Clark 645, dará ienzo el curso "Las cate- as de la audición musical. no escuchar música", que rá a cargo del profesor ardo Grau. Para asistir a él no es necesario poseer conocimientos musicales y las clases se dictarán en la sala de música del Hotel Balbi. Mayores datos se suministran en la secretaría de AFIM.

HOY 3 SHOWS
24 Hs. - 2 Hs. - 4 Hs.
CANCIONES DE BUENOS AIRES
NORMA GLORIA
LA REVISTA DE LA RISA
ESTELAR DESFILE DE STRIP-TEASSE
barrabás
CABARET - BOITE - SHOW
CHILE 924 - TEL. 247009

Cantante popular mendocina con éxito en el exterior

Con su habitual simpatía y sencillez se acercó por la redacción de LOS ANDES la cantante popular mendocina Luciana. Nada ha cambiado en Ana Matilde Alsina, tal su nombre real, salvo que ahora conoce el éxito y es una figura conocida en el país y en el exterior. Con su trato agradable, como siempre y su permanente sinceridad, nos contó sobre su trabajo.

Luciana en nuestra redacción.

En Mendoza se hizo conocer como cantante de jazz. Actuó junto a diversos conjuntos y vocalizó en inglés. Esto ha sido y es de su agrado, aunque sus grabaciones son en castellano. Sin embargo, nos dice, tras haber cantado en nuestro idioma, se dio cuenta que así logra expresarse mejor, se comunica mas con el publico y puede hacer folklore y tango.

En Buenos Aires actuó junto con diversos grupos "beat" hasta grabar música melódica. Tiene 5 simples y dos LP que son exito de venta. El último LP está primero en el ránking en Córdoba y ha sido editado en el Japón. Por otra parte, toda la discografía de Luciana ha sido muy bien recibida a lo largo y ancho de Latinoamérica.

Ha grabado, también, algunos temas en inglés, como "Tómame o déjame" que servirán para acrecentar el mercado en el exterior. Interesan sobre todo, dijo, los temas inéditos. Aquellos que hace sólo un cantante como "En la soledad de mi departamento", de Enrique Londaits y "A veces me parece", de Cacho Castaña, que fueron hechos especialmente para ella.

El mes próximo viajará a España donde hará varios programas por televisión. Y entre otros proyectos piensa trabajar con Andrés Percivale, quien la tuvo hace poco en su programa "La hora de Andrés" y para el cual tuvo conceptos elogiosos.

Ana Matilde Alsina o Luciana o Ana Hamilton (también usó este seudónimo), está en Mendoza para descansar unos días de su intenso trabajo en la Capital Federal. A nuestra redacción se acercó en compañía de Beatriz Nora Pringles de Alsina, su cuñada, reina de la Vendimia por el departamento Lavalle en 1970.

HOY - NOCHE DE JAZZ Y TANGO
NORMA GLORIA
CANCIONES DE BUENOS AIRES
• SWING TEMPO
• FRANCIA - BRANDAM
• LOS MENSU DEL ALTO PARANA
Quijote's CONFITERIA
SARMIENTO 17 - TEL. 231726 - MENDOZA, ARGENTINA

CINEMA HOY CONT. DE 14 A 24
SENSACIONAL DOBLE PROGRAMA DE dibujos animados!
Aventuras y risas al por mayor!
DIABLURAS Y LOCURAS DE ASTERIX
2. semana
MARAVILLOSAS AVENTURAS!
D'ARTAGNAN EL INTREPIDO
PROGRAMA HABLADO EN CASTELLANO
PROGRAMA APTO PARA TODO PUBLICO

LUXOR HOY CONT. DE 14 A 24
EL MONSTRUO RENACE!!!
FABULOSO DOBLE ESTRENO DE TERROR !!
EL HORROR DE FRANKENSTEIN
EL CRIMINAL MAS DESALMADO QUE ENFRENTÓ SCOTLAND YARD!
Dr. JEKILL y la BESTIA
PROHIBIDA MENORES 18 AÑOS DIST ZONDA

La comedia "Las píldoras" en la nocturna del Rex

Tincho Zabala.

En el cine Gran Rex se exhibirá esta noche, luego de la 0.45, la película argentina "Las píldoras", llevada a la pantalla por el director Enrique Cahen Salaberry, con la participación de Darío Vittori, Susana Brunetti, Santiago Bal y Tincho Zabala en los principales papeles.

Es una comedia de enredos. Un profesor toma ciertas píldoras digestivas y un artista determinadas píldoras vigorizantes. El sirviente de un hotel confunde la medicación y entonces las reacciones que producen las mencionadas píldoras en cada paciente, son completamente opuestas a la verdadera finalidad de la curación.

"Las píldoras" fue ofrecida como comedia teatral en 1971, manteniéndose por espacio de un año en cartel en una sala de Buenos Aires.

Metro-Goldwyn-Mayer
Jack Nicholson y Maria Schneider en
Una Producción Carlo Ponti de
Michelangelo Antonioni
El Pasajero
PROH. MEN. 14 AÑOS
2ª SEMANA
cine GRAN REX

ROXY 2ª semana CONT. DE 14 A 24
¡Estaban dispuestos a hacer cualquier cosa
KIRK DOUGLAS BRUCE DERN
LOS JUSTICIEROS DEL OESTE
JAMES CAAN EL JUGADOR
TECNICOLOR PROHIBIDA MENORES 18 AÑOS

PREMIER Cont. de 13.30 a 24
HOY GRAN SUCESO! VEALA
¡Reencuentro de dos adolescentes veteranos en el amor!
con la pareja de "amigos"
Anicée Alvina · Sean Bury
Amigos... y Amantes
TECNICOLOR
"Una Vez No Basta"
KIRK DOUGLAS - ALEXIS SMITH - DAVID JANSSEN
TECNICOLOR PROHIBIDA MENORES 18 AÑOS

CENTER
HOY GRAN EXITO! Cont. de 13.30 a 24
SEVERA ADVERTENCIA
MUCHAS PERSONAS TIENEN UN MIEDO INCONTROLABLE A LO DESCONOCIDO SI UD ES DE ESAS PERSONAS, POR FAVOR CRAME CUANDO LE DIGO ESTA PELICULA NO ES PARA UD
WILLIAM CASTLE ofrece un HORROR
LA PELICULA QUE USTED VERA CON LOS OJOS CERRADOS!
INVASION INFERNAL
BURT REYNOLDS 'GOLPE BAJO'
PROHIBIDA MENORES 18 AÑOS TECNICOLOR

JOSE MARRONE
Y SU ESPECTACULO TEATRAL
dos únicos días de actuación
HOY 21 - 23 y 1 Hs.
MAÑANA: 21 y 23 Hs.
LOCALIDADES EN VENTA
TEATRO AVENIDA
Su Revista al Estilo del MAIPO

Autocine Broadway
Teléf. 226993
HOY 21 Horas
"LA ESCALERA DE CARACOL" y "SEGUNDA LUNA DE MIEL"
Con Frank Sinatra y Dean Martin
TRASNOCHE 0,45 Horas
"BOQUITAS PINTADAS" con Alfredo Alcon
y "JOVEN VIUDA, AGRADECE"
15|5|C|309|15|5

El popular actor.

Film de aventuras con Sean Connery irá en el Roxy

A la 0.45, en la pantalla del cine Roxy, se podrá ver el film "El viento y el león". Es una producción de Herb Jaffe protagonizada por Sean Connery, Candice Bergen, Brian Keith y John Huston. La dirección es de John Milius.

Desarrolla un hecho anunciado como real, ocurrido en Tánger en 1904. Una ciudadana norteamericana y sus dos hijos, son secuestrados por el jeque de los berberíes del desierto, lo que origina que el presidente de los Estados Unidos, Teodoro Roosevelt, considere el hecho como un insulto a su país y disponga un ataque armado de la infantería de marina, contra el bajá tangerino. Hay también un romance sentimental: la cautiva se enamora de su captor, sin que ello sea inconveniente para organizar su fuga y la de sus hijos, que fracasa por la rápida intervención de los nómades del desierto. Hay escenas de lucha entre alemanes y berberíes en las que la cautiva salva la vida del apuesto jeque.

Iniciativa de la Sociedad de Plásticos

Encabezados por su presidente, el señor José Manuel Gil, se hicieron presentes ayer en LOS ANDES los integrantes de la comisión directiva de la Sociedad de Artistas Plásticos de Mendoza, cuyos estatutos fueron aprobados el 10 de setiembre de 1975 por decreto 2064 del Poder Ejecutivo.

Manifestaron que la entidad ha decidido poner en alquiler o venta las obras de todos los artistas que lo deseen, con la intención de promocionar el arte de la provincia.

Los interesados en alquilar cuadros o esculturas podrán dirigirse al lugar de recepción de los pedidos, el cual se dará a conocer en breve. Por otra parte, se invita a los socios de la entidad que se comuniquen con la comisión directiva para organizar la puesta en marcha de la referida inquietud.

El alquiler de obras de arte tiene antecedentes en Estados Unidos. La persona que desea decorar una fiesta con obras de arte se dirige al organismo respectivo y a veces, el pago sirve como primera cuota para luego adquirir el trabajo que le haya interesado para ese efecto.

Recital poético en un taller de arte habrá hoy

Hoy a las 20.30 se inaugurará el taller de dibujo y pintura de Elléale Gerardi en Guido Spano, 565, de Dorrego, Guaymallén. Con tal motivo, la Sociedad Argentina de Letras, Artes y Ciencias ofrecerá un recital poético en ese local.

Tendrá carácter de agasajo al señor Benerando Motta. La oportunidad será propicia para presentar la plaqueta literaria de la joven poetisa Vilma Vega, titulada "Desde los otros pájaros" y de reciente edición. Las palabras referidas a la obra estarán a cargo de Miguel Mieras.

"Juguemos al amor" en la trasnoche del cine Cóndor

"Juguemos al amor" se verá esta noche, a partir de la 0.45, en la sala del cine Cóndor. Es una comedia que cuenta con la participación de Elliott Gould, Diane Keaton, Paul Sorvino, Victoria Principal y Robert Aida, entre otros.

Un rico empresario está divorciado luego de diez años de turbulento matrimonio. Su mujer lo acusó de ser un jugador empedernido y compulsivo cazador de mujeres, mientras que él se queja de la frialdad de su cónyuge. Sus caminos se cruzan de nuevo cuando ambos son invitados a una fiesta familiar y la pasión renace de nuevo. Consienten en unirse de nuevo pero esta vez por medio de un especial "contrato" y entonces y luego de un corto plazo, las relaciones entre ambos comienzan de nuevo a deteriorarse por un problema de celos. Se suceden los más alocados enredos y entra a imperar en ellos el llamado "juego del amor", que consiste en el intercambio de parejas.

"El árbitro" en la trasnoche del cine Opera

Lando Buzzanca.

En función trasnoche el cine Opera exhibirá la película italiana "El árbitro", protagonizada por Lando Buzzanca y Joan Collins, a quienes secundan Gabriella Pallota, Marisa Solinas, Massimo Mollica e Ignacio Leone, bajo la dirección de Luigi Filippo D' Amico.

Es la historia de un árbitro de fútbol, cuidadoso de su reputación profesional, eficaz e insobornable, que se enamora perdidamente de una hermosa periodista. Este chispazo de amor surge en un lugar de Africa y de vuelta a su ciudad natal, lleva como recuerdo las tórridas noches vividas bajo el cielo africano y un incómodo virus, tan africano como aquellas noches, que le provoca inquietantes reacciones intestinales de consecuencias trágicas mientras dirige los partidos.

Recital de música indoamericana por "Markama"

Hoy, a partir de las 21, en el teatro Independencia, actuará el conjunto de música indoamericana "Markama", ofreciendo un recital formado por canciones y danzas del Altiplano.

La dirección del conjunto está a cargo de Damián Sánchez y lo integran Juan Lázzaro Mendolas, con quena, sikus, anata y flauta traversa; Arsenio Zambrano, con charango, sikus, percusión y canto; Juan Avalos, bajo eléctrico, sikus, guitarra, percusión y canto; Eduardo Ocaranza, guitarra, sikus, percusión y canto; Antonio Contreras, con percusión, charango, guitarra, sikus y canto; Eduardo Ordóñez, con percusión; Lars Nilsson, quena, sikus, anata y flauta traversa, y Jorge Sosa, cuentos y poesías. José R. Púrpora tiene a su cargo la iluminación.

El precio de la entrada ha sido fijado en cien pesos.

Cuarteto de cuerdas argentino dará un recital en Wáshington

WASHINGTON, 14. (Télam-EFE). — El próximo 21 actuará en el "Auditorium Coolidge" de la biblioteca del Congreso de los Estados Unidos, el cuarteto de cuerdas de la Universidad Nacional La Plata. El concierto forma parte del Séptimo Festival Interamericano de Música, a comenzar este mes en Wáshington, con una presentación de la Orquesta Sinfónica de Louisville.

El festival es auspiciado por la Organización de Estados Americanos (OEA), el Consejo Interamericano de Música y la Sociedad Interamericana de Críticos Musicales, para celebrar el bicentenario de la independencia de los Estados Unidos y el 86º aniversario del sistema interamericano.

El presidente Gerald Ford y su esposa son presidentes honoríficos del festival, junto con el doctor Alejandro Orfila, diplomático argentino que ejerce la secretaría general de la OEA.

El 18 de mayo habrá un concierto en el "Kennedy Center" a cargo de la orquesta del festival bajo la dirección de José Serebrier, con la actuación de la guitarrista argentina Irma Costanzo y de la soprano Carole Farley, quienes interpretarán obras de compositores norteamericanos, mexicanos y argentinos. Entre éstos cabe mencionar al maestro Juan José Castro y a Pompeyo Camps. Cuatro días después tendrá lugar un programa de música colonial, folklórica y contemporánea de las Américas, ofrecido por el conjunto de cantantes de cámara interamericanos, interpretando obras de autores argentinos, peruanos, bolivianos, mexicanos, colombianos, venezolanos, chilenos y estadounidenses. Este concierto se realizará en el Salón de las Américas de la OEA.

El Séptimo Festival Interamericano de Música culminará el 24 de mayo, con un programa de música de cámara contemporánea, con partituras de diversos compositores del continente.

Poemas de Juan José Sota serán recitados hoy

Esta tarde, a partir de las 17, en la Casa del Maestro, la filial Mendoza de la Sociedad Argentina de Escritores realizará una reunión literaria. Tiene por finalidad agasajar al poeta mendocino Juan José Sota, de quien la recitadora Ana María Peters dará a conocer algunos poemas autóctonos.

Igualmente se dará lectura a obras poéticas de Marta Laura Méndez, Samuel Sánchez de Bustamante, Isabel Cardulio de Torcivia y Teresa Gómez Sáa. Finalmente se abrirá debate público sobre la poesía en general.

El acto será iniciado por la presidenta de la filial local de la SADE, licenciada Susana Nile Palumbo.

El popular cómico.

La compañía de José Marrone debutará hoy

Hoy hará su debut en el teatro Avenida el espectáculo de José Marrone, calificado como "petit revista al estilo del Maipo de Buenos Aires". La parte cómica y la dirección están a cargo del popular actor argentino.

Las funciones de hoy darán comienzo a partir de las 21, 23 y luego a la 1; mañana habrá dos funciones a iniciarse a las 21 y 23.

El espectáculo es prohibido para menores de 18 años y en la boletería del teatro se expenden localidades para las cinco funciones.

Ex alumnos de una escuela de danzas harán hoy reunión

Hoy, a partir de las 21.30, el Centro de ex Alumnos de la Escuela de Danzas Elina Molina Estrella, realizará una reunión de camaradería, con la presentación de números artísticos, preparados por la comisión organizadora de la entidad.

El acto tendrá lugar en la sede de la escuela, Infanta Mercedes de San Martín 56, primer piso, adonde deben dirigirse aquellas personas que habiendo cursado estudios en la citada escuela, desde 1950 en adelante, deseen pertenecer al mencionado centro.

Dos funciones más del teatro universitario

Otras dos funciones de teatro ofrecerá el elenco de la Universidad Nacional de Cuyo, en el teatro de cámara, Las Heras 430, ciudad, representando la comedia del autor inglés J. B. Priestley, "Esquina peligrosa". Actúan en la obra, que dirige Benito Talfiti, los artistas Marcelo Duval, Juan Palacios, Walter Beltrán, Rodolfo Ricolfe, Josefina Otero, Beatriz Latino, Rosa Figuero e Ibis de Cepparo.

La función de hoy dará comienzo a las 22; mañana se iniciará el espectáculo a las 21.30.

PARA UD. Y FAMILIA
MOTEL DEMO
VILLA MERCEDES
• BUNGALOWS CON TODO EL CONFORT MODERNO
• PILETA DE NATACION
• JUEGOS PARA NIÑOS
SNACK-BAR-PARRILLA/ASADOS
TARIFA
1 Persona $700
4 Personas $1450
Ruta 7 y 148
Villa Mercedes - S. Luis

HOY 0,45 ROXY
Sensacional Estreno TRASNOCHE
Sean Connery Candice Bergen en
LA GRAN AVENTURA DEL AÑO
El Viento y el Leon
Brian Keith y John Huston
TECNICOLOR Guion y Direccion de John Milius COLUMBIA-FOX

¡EL ACTOR QUE EL PUEBLO QUIERE Y ADMIRA!
LUIS SANDRINI
Nunca hizo reir tanto!
Nunca emocionó tanto!
LOS CHICOS CRECEN
APTA PARA TODO PUBLICO
SUSANA CAMPOS MARCELO MARCOTE EDUARDO RUDY OLINDA BOZAN
OLGA ZUBARRY EASTMANCOLOR VIRGINIA LUQUE
ENRIQUE CARRERAS
Y EL BUENOS AIRES DE AYER...
COMPLEMENTA:
ANDREA
ANDREA DEL BOCA ANGEL MAGAÑA
EASTMANCOLOR Direccion CARLOS RINALDI
HOY EXITO GRAN CINE OPERA

Una película blanca, blanca... pero PROHIBIDA PARA MENORES de 18 años
Eastmancolor
DARREN NESBITT JULIE EGE DIANA DORS BRENDAN PRICE
EL LECHERO AMOROSO
COMPLEMENTA:
George Segal Virna Lisi
Cierta Clase de Ternura
Technicolor
HOY simultaneamente HOY
GRAN CINE América y CINE SELECTRO

CINES Y TEATROS

CENTRO

AMERICA - Hoy de 14.30 a 24 hs.: "EL LECHERO AMOROSO" y "CIERTA CLASE DE TERNURA".

AVENIDA - Hoy 21, 23 y 1 hora. "José Marrone".

CENTER - Hoy de 13.30 a 24 hs.: "INVASION INFERNAL" y "GOLPE BAJO".

CINEMA - Hoy de 14 a 24 hs.: "LAS AVENTURAS DE ASTERIX" y "D'ARTAGNAN EL INTREPIDO".

CITY - Hoy de 14.30 a 24 hs. "EL OCASO DE LOS CHEYENNES". Variedades.

CONDOR - Hoy "COMO UN TARRO DE FRUTILLA", en colores. "LA BOFETADA". Trasnoche 0.45 hs. "JUGUEMOS AL AMOR".

LAVALLE - Hoy de 14.30 a 24 hs.: "LA ULTIMA NIEVE DE PRIMAVERA" y "LA BATALLA DE LOS SEXOS".

LUXOR - Hoy de 14 a 24 hs.: "EL HORROR DE FRANKENSTEIN" y "Dr. JEKILL Y LA BESTIA".

OPERA - Hoy de 13.45 a 24 hs.: "LOS CHICOS CRECEN" y "ANDREA". Trasnoche 0.45 "EL ARBITRO".

PREMIER - Hoy de 13.30 a 24 hs.: "AMIGOS Y AMANTES"

REX - Hoy de 14 a 24 hs.: "EL PASAJERO" y "Melinda". y "UNA VEZ NO BASTA".

ROXY - Hoy de 13.45 a 24 hs. "LOS JUSTICIEROS DEL OESTE". "EL JUGADOR". Trasnoche a las 0.45 hs. "EL VIENTO Y EL LEON".

SELECTRO - Hoy 21 hs.: "CIERTA CLASE DE TERNURA" y "EL LECHERO AMOROSO".

AUTOCINE BROADWAY - Hoy 21 hs. "La escalera de caracol" y "La segunda luna de miel". Trasnoche 0.45 hs. "Boquitas pintadas" y "Joven, viuda agradece".

EL CERRO CINE AUTO (El Challao). - Hoy 21 hs. "Ringo y gringo contra todos" y "Un hombre llamado amén". Trasnoche 0.45 hs. "Escenas de la vida conyugal".

GRAN AUTOCINE MENDOZA - Hoy 21 hs.: "OSCAR" y "NO DEJES IR SOLA A TU MUJER A ITALIA".

TEATROS

U.N.C. Escuela Superior de Teatro. Elenco de Teatro Universitario. Obra: "Esquina peligrosa". Autor J. B. Priestley. Sala Teatro de Cámara, Las Heras 430 Cdad. Hoy a las 22 y domingo a las 21.30 Dirección: Benito Talfiti.

GODOY CRUZ

CEC - Hoy 21 hs. "Infierno en la torre" y "Variedades".

PLAZA - Hoy 21 hs. "La venganza de los tiburones" y "Digby". Trasnoche 0.30 hs. cambio prog.

SPORTMAN - Hoy a las 21.15 hs. "Lollipop" (amigos inseparables) y "Ben y Charlie".

GUAYMALLEN

VICTORIA - Hoy noche 21.00 hs. Variedades y "El gran escape".

LAS HERAS

BELGRANO - Hoy 21.15 hs. "La super, super aventura" y "Trasbordo en Marsella".

MAIPU

ARGENTINO - Hoy 21.15 hs. y trasnoche 0.45 hs. "El gordo de América" y "Triángulo de cuatro". Proh. men. 18 años.

IMPERIAL - Hoy 21 hs. Trasnoche 0.30 hs. cambio prog. "Veracruz" y "Trapecio".

PALMIRA

COLON - Hoy 21 hs. "El hombre relámpago" y "El espía del helicóptero". Trasnoche 0.45 hs. "Suecia infierno o paraíso" y "Socorro me persigue una virgen".

SAN MARTIN

CERVANTES - Hoy 21.15 hs. "El Samurai" y Otro gran estreno. Trasnoche 0.30 hs. cambio prog.

MAYO - Hoy 21.15 hs. "Una vez no basta" y "Amigos". Trasnoche 0.30 hs. cambio prog.

MONUMENTAL - Hoy 21 hs. "Solamente ella" y "La esclava". Trasnoche 0.45 hs. "Las cicatrices de Drácula" e "Historia de un amor prohibidísimo".

RIVADAVIA

DUCAL - Hoy 21.15 hs. "Nada" y "La mandarina".

TUPUNGATO

ARTEMISIA - Hoy 21 h. "Me llamaban el sargento azul" y "Un disparo en la sombra".

LA CONSULTA

REAL - Hoy 21 hs. "Te necesito tanto amor" y otro gran estreno. Trasnoche 0.30 hs. cambio prog.

SAN RAFAEL

IDEAL - Hoy de 14 a 24 hs. "Muerde la bala". "Historia policial". Trasnoche a las 0.45 hs. "La diosa virgen" y "Buster y Billie".

EL CERRO
Cine Auto
EL CHALLAO
Tel. 290104
A reir con Lando Buzzanca en
Ringo y Gringo contra todos
y
Un Hombre Llamado Amén
Apta todo público
HOY TRASNOCHE
ESCENAS DE LA VIDA CONYUGAL
P/15
15|5|F|68928|15|5

HOY TRASNOCHE 0,45 HS.
El amor es... juego maravilloso
Juguemos al amor...
COLOR • PROHIBIDA MENORES 18 AÑOS
DIVIERTASE CON RICARDIA!
ELLIOTT GOULD DIANE KEATON
nuevo cine teatro CONDOR

DULCES Y MUY PICANTES...
FRUTILLAS A LA FRANCESA
y también muy cómicas!!
nuevo cine teatro CONDOR
COMO UN TARRO DE FRUTILLAS
PROHIBIDA 18 AÑOS
JEAN-CLAUDE BRIALY Y JEAN LEFEBVRE
EASTMANCOLOR

6ta. SEMANA CINE LAVALLE
EL FILM QUE CONMOVIO AL MUNDO ENTERO!!
Abrázame papá. Si me duermo, quizás no despertaré.
AGOSTINA BELLI con RENATO CESTIE
LA ULTIMA NIEVE DE PRIMAVERA
PROHIBIDA DE 14 AÑOS

Notas sociales

Casamientos

Quedará consagrado hoy, a las 21.30, en la parroquia de la Sagrada Familia, de Villa Nueva, el matrimonio de la señorita Angela Rosalía Bruno con el señor Mario Alberto Vigneau. Actuarán como padrinos el señor Tomás Raúl Bruno y su señora Nelly Lidia Vona.

—Hoy, a las 20.40, en la parroquia de Nuestra Señora de la Candelaria, de Maipú, se bendecirá el casamiento de la señorita Elena Marcela Altieri y el señor Ricardo José Bertona. Serán padrinos los señores Victorio Altieri y su señora Oralia Andrade y José Bertona y su señora Catalina Caggiati.

—La señorita Beatriz Elben y el señor Fernando Copia (h) contraerán matrimonio hoy, a las 21, en la parroquia de Nuestra Señora de los Dolores, ceremonia de la que serán padrinos los señores Alberto Elben y su señora y Fernando Copia y su señora.

—En la catedral de Nuestra Señora de Loreto se celebrará hoy, a las 20.30, la boda de la señorita Teresita Beatriz Michelli y el doctor Jorge Raúl Daruich. Intervendrán como padrinos los señores Rodolfo Michelli y su señora Mercedes Montoro y Eduardo Daruich y su señora Lidia Rosa Jury.

Demostración

Para despedir de la vida de soltera a la señorita Gloria Alvarez Bazán, las señoritas Isabel y Gladys Aldecua Chávez le reunirán hoy a sus amigas en un té.

Reuniones

En obsequio de su hija María Verónica, que hoy cumple 15 años, el mayor Héctor Butti Zubieta y su señora Vilma Nelly Mangione le recibirán a sus amistades, a las 22, en el Plaza Hotel.

—La señora Alicia Conalbi Magistocchi de Bonino, que cumplió años, recibió el saludo de sus amigas.

—La Sociedad de Beneficencia de Mendoza hará una reunión de su comisión directiva el lunes, a las 17, en la casa de la señora Margarita Cattelan de Donna.

Beneficio

Organizado por la Unión Libanesa Cultural Mundial se realizará un desfile de modelos hoy, a las 21.30, en la Sociedad Libanesa (Necochea 538). Las tarjetas pueden solicitarse por los teléfonos 255174 y 217590.

Misa impetratoria

Se oficiará una misa hoy, a las 20, en la iglesia de la Compañía de Jesús, para pedir por la felicidad de la señorita Ana María López y del señor Eduardo Javier Ruffo.

Bridge

En el Club de Gimnasia y Esgrima se disputará un torneo de bridge de ránking de parejas hoy, a las 21.15. Las socias que deseen participar deberán efectuar su inscripción por el teléfono 242383, hasta las 13.

Enfermos

Fue operada con resultado satisfactorio la señora Celestina Encinas de Guevara.

—Guarda cama la señora Beatriz Irañeta Erice de Villanueva. Se encuentra bien, así como su hijo Alvaro.

Viajeros

A Buenos Aires los señores Orlando Terranova y su señora Irma Seguel e Idito Héctor Dumit y su señora Elba Seguel.

—De Buenos Aires el señor Modesto Godoy y su señora Julia Cabella.

— A Buenos Aires la señora Gilda Giardinelli de Heredia.

—De Europa los señores Carlos Alberto y José Antonio Lizarraga de Bilbao.

Misas y funerales

Se oficiarán misas:

Mañana, a las 18.30, en la capilla del Colegio María Auxiliadora, por el alma de la señora Helena Birkenfield de Day, en el 14º aniversario de su fallecimiento.

—Mañana, a las 20, en la basílica de San Francisco, por el alma del señor Tomás López, ofrecida por el personal directivo y docente de la Escuela B.M. Nº 1 Fray Luis Beltrán.

—Mañana, a las 11, en la capilla Santa Rita, del Barrio Cano, por el alma de la señora Emilia Viera de Vázquez, al cumplirse un mes de su fallecimiento.

—Mañana, a las 20, en el templo de San Juan Bosco, por el alma del señor Juan Antonio Tabanera.

—Hoy, a las 19, en la parroquia de San Agustín, por el alma del señor Luciano Heras Aragón.

—Hoy, a las 10, en la parroquia de Nuestra Señora de los Dolores, por el alma del señor Julio Saá Zarandón, en el décimo aniversario de su fallecimiento.

—Hoy, a las 19, en la parroquia del Inmaculado Corazón de María, por el alma de la señora Herminia Gobbo de Frigo.

—Mañana, a las 12, en la catedral de Nuestra Señora de Loreto, por las almas de la señorita Victoria Andía y del señor Ricardo Fraxedas, ofrecida por la cofradía de la Virgen del Pilar y Caballeros de Santiago Apóstol.

—Hoy, a las 19.30, en la parroquia de Santo Domingo, por el alma del señor Andrés Velázquez, de cuyo fallecimiento se cumple un año.

—Mañana, a las 10, en la parroquia de la Santísima Trinidad, de Medrano, por el alma de la señora Wenceslada Lúquez de Morales.

—Hoy, a las 19, en la parroquia de Nuestra Señora de Castelmonte, por el alma del señor Angel María Carmenini.

—Mañana, a las 18, en la parroquia de Nuestra Señora del Perpetuo Socorro, de Chacras de Coria, por el alma del señor Raúl C. Méndez.

—Mañana, a las 19, en la parroquia San Vicente Ferrer, por el alma de la señora Elena B. Leonardi de Salvini.

Lenco
BANDEJA GIRADISCOS
ingeniería Pace
PATRICIAS MENDOCINAS 923

Departamentales

Luján

La misión educativa del Instituto S. María Goretti

LUJAN — "El Instituto Santa María Goretti —sintetiza la rectora del establecimiento educacional, sor María Daría Bertolino fue fundado en Luján desde el 28 de diciembre 1956, inspirado y respondiendo a uno de los principales objetivos que tuvo presente nuestro orientador, el sacerdote Agustín Roscelli, al crear el Instituto de las Hermanas de la Inmaculada de Génova: dedicarse a la enseñanza de la niñez y juventud".

"Lo extraordinario es que en el año que nuestra Congregación celebra el primer centenario —la fundación tuvo lugar en Génova el 15 de octubre de 1876— se concreta uno de los grandes anhelos de la institución en el orden local: la apertura del Nivel Superior Plan Magisterio".

"El móvil —concluye el pensamiento sor Giménez— que impulsó en el siglo pasado al padre Roscelli de educar e instruir, fue la pena que le provocaba ver la juventud y niñez de Génova que por necesidades apremiantes de familia deseaban aprender una profesión en consonancia con el sexo y concurrían a las academias, talleres de costura o sanerías de la populosa ciudad encontrando muchas veces ecechanzas y engaños".

"Para ayudar a las jovencitas y arrancarlas de esos peligros, el sacerdote, con el apoyo de mujeres piadosas, instauraron la primera "Escuela taller". Las alumnas hallaron en esas aulas ambiente familiar, iluminado por la viva luz de la fe".

"Las pioneras tuvieron una respuesta inmediata. En breve tiempo, como los panes y peces bíblicos se multiplicaron y surgió la necesidad de constituirse en Comunidad Religiosa. Hoy en Italia, Canadá, Estados Unidos de Norteamérica, Chile y Argentina la obra del padre Roscelli guía a la niñez, adolescencia y juventud con la sagrada llama de la verdad, el amor a Dios y el prójimo y los símbolos que emanan de una vida de fe".

Experiencias en el laboratorio de Química, Física y Biología del establecimiento educacional.

Práctica deportiva en el gimnasio cerrado. Por sus características arquitectónicas es único en el departamento de Luján.

Primer profesorado en el departamento

El Instituto de la Hermana de la Inmaculada constituye para Luján un orgullo. Creado en 1956, abrió en marzo del año siguiente la instrucción y educación de la niñez del departamento con una sección de Jardín de Infantes y otra de primer grado, con total de 60 alumnas.

"El crecimiento fue progresivo y sostenido". Se fueron agregando —explican la madre superiora, sor María Daría Bertolino, y sor Giménez— un grado por año hasta completar el ciclo primario y al concluir las primeras alumnas el séptimo grado en el año 1964, se instaura la sección secundaria".

"La calidad de la educación y orientación del establecimiento coadyuvó para que el número de educandas fuera en permanente aumento. Al cumplir dos décadas, alcanzó a 750 niñas distribuidas en 2 secciones de Jardín de Infantes; 14 primarias; 10 secundarias; 5 orientación bachillerato y 5 comercial y una del nivel terciario".

Respondiendo a una necesidad del medio, el Instituto, que está bajo la advocación de Santa María Goretti, habilitó el profesorado diurno, el primero en su género del Gran Mendoza. La autorización para su funcionamiento le fue conferida el 3 de octubre de 1975. Se efectivizó con ello un largo anhelo de la juventud lujanense: la de poder completar sus estudios con una carrera que les proporcionara un instrumento de trabajo. Las egresadas recibirán el título de profesoras de enseñanza primaria.

Las instalaciones del Instituto Santa María Goretti se caracterizan por el armónico desarrollo arquitectónico, funcionalidad y equipamiento. Entre el conjunto sobresale el gimnasio cerrado, el primero en su tipo del departamento.

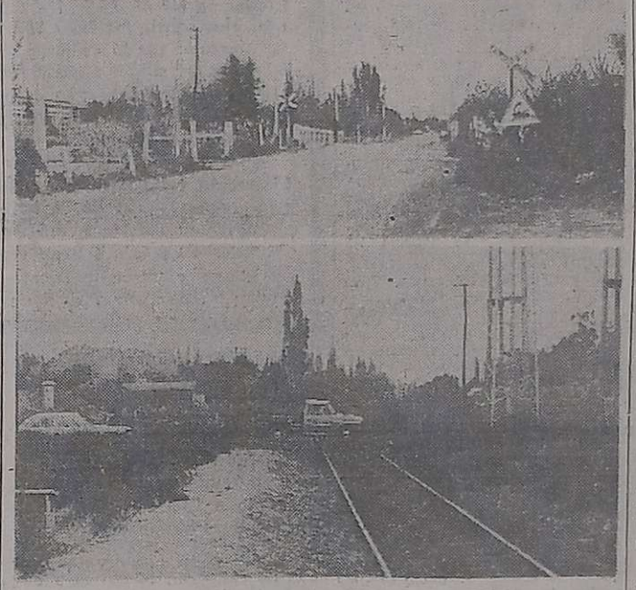

Imágenes elocuentes. Arriba Almirante Brown en inmediaciones de la Facultad de Ciencias Agrarias. Abajo. Besares, zona de unión del carril de Luján con Chacras de Coria y centro industrial.

Piden barreras para cuatro pasos a nivel

CHACRAS DE CORIA. — Tres pasos a nivel en puntos estratégicos —Almirante Brown, en inmediaciones de la Facultad de Ciencias Agrarias; Besares, unión de la ruta nacional 40 con Chacras de Coria y nexo para el centro industrial químico-eléctrico aledaño y Pueyrredón conexión a Panamericana, ruta Chile— constituyen, desde la habilitación del servicio de trenes Luján-Mendoza, zonas de alta potencialidad de accidentes. Todos carecen de barreras.

Las observaciones y reclamos de los entes de la comunidad no han tenido eco. El mal persiste con los consiguientes peligros para el elevado tránsito que absorben ambas arterias.

"Las autoridades de la Empresa de Ferrocarriles Argentinos, —significó un transportista— deben resguardar los intereses de terceros adoptando medidas efectivas y concretas. Los siniestros férreos cobran vidas y bienes que es menester evitar. La simple ubicación de barreras —automáticas o con personal de custodia— permiten un elevado margen de segridad. No debe olvidarse que Almirante Brown, Pueyrredón y Besares, son pasos a nivel obligados de penetración o salida para Chacras de Coria con la ruta nacional".

El mismo interlocutor admitió la existencia de otro punto neurálgico con características similares en Ruta Panamericana con Darragueira. "En este lugar el número de accidentes ha sido mayor; "con el agravante que la visibilidad es reducida por la serranía".

"Si bien la señalización vial de alerta para los conductores es correcta, no debe centrarse —concluyó el pensamiento— en ella toda la solución. Besares, Pueyrredón, Almirante Brown y Panamericana intersección Darragueira, exigen respuestas inmediatas".

Malargüe

Reinstalaron el servicio de televisión

MALARGUE — En un esfuerzo comunitario ha sido reinstalado el servicio de televisión que quedara interrumpido hace ya un tiempo, al quedar destruida la repetidora que funcionaba sobre el cerro Diamante.

La comunidad de Malargüe adquirió un equipo para retransmitir sonido e imagen de T.V. Por su parte, la alimentación al equipo la provee Agua y Energía de la Nación, para lo cual debió construir una línea de aproximadamente 13 kilómetros, distancia que separa a ese lugar con la población de Agua del Toro. La repetidora fue trasladada por personal de la Comuna de Malargüe hasta la cima del cerro y fue instalada el pasado 7 de mayo, por personal técnico de Malargüe y de Canal 6, quedando en funcionamiento para beneplácito de los hogares de Malargüe y Agua del Toro. Lamentablemente, el día siguiente, una tormenta eléctrica afectó seriamente el sistema de alimentación, el que ahora tratan de reparar los técnicos de INELCO.

General Alvear

Plantación de viñedos y los vinos bloqueados

GENERAL ALVEAR. — El Sindicato Agrario del Río Atuel ha cursado una nota al gobernador militar, brigadier mayor José Sixto Fernández, para formularle algunas sugerencias con respecto a los vinos bloqueados y a la plantación de nuevos viñedos.

Sobre el primer punto le señala que "el bloqueo del 10 por ciento de todos los vinos elaborados en el año en curso, más los restantes del pasado 1975, resulta perjudicial a los intereses de este sector".

Le señalan luego que la mayor parte del vino elaborado en ambas cosechas, pertenece a los viñateros que se vieron obligados a elaborar sus uvas por la negativa de los industriales a comprarlas, quedando por lo tanto perjudicados por la demora en comercializar su vino bloqueado o a venderlo a un precio irrisorio. Manifiestan además que la misma empresa Giol ofrece, por los vinos bloqueados, un precio equivalente a la mitad de los vinos libres de bloqueo. "No se alcanza a percibir —agrega— la razón por la cual el laborador debe sufrir semejante pérdida, sobre todo, teniendo en cuenta que la excelente ley de prorrateo —obtenida tras larga lucha— regula en forma justa y equitativa el mercado de vinos".

Con respecto al tema de la implantación de nuevos viñedos, señalan la necesidad de que la medida tenga alcance nacional y no que solamente Mendoza no pueda plantar nuevos viñedos, mientras que las demás provincias, especialmente San Juan, gozan del privilegio de poder hacerlo. Consideran a la medida irritante y que permite burlar las finalidades perseguidas, ya que posibilita la plantación de viñedos en zonas marginales para la producción de vinos de calidad.

Finalmente le piden al gobernador la consideración de tales problemas, sugiriéndole que el vino bloqueado integre el volumen a prorratearse, evitando así tanta diferencia en los precios.

Lavalle

Programa de actos para el 25 de Mayo

LAVALLE. — La municipalidad y la comisión Pro-Centro Municipal de Cultura, Recreación y Deportes, han preparado los actos celebratorios del 166º aniversario de la creación del primer gobierno patrio. Comenzarán el 24 con un baile de gala a realizarse en el club situado en calle Dorrego s/n. de Villa Tulumaya.

El 25 se harán estos actos: a las 8, salva de bombas; 9.30, en la plaza Juan G. Lavalle, izamiento de la bandera, Himno Nacional, ofrenda simbólica y palabras alusivas a cargo del comisionado municipal.

Posteriormente, desde las 10.30, en el Centro Municipal de Cultura, Recreación y Deportes, se realizarán las actividades deportivas. Se iniciarán con un cuadrangular de fútbol del que podrán participar niños de 12 a 13 años de edad, disputándose en la mañana dos cotejos, cuyos ganadores se enfrentarán desde las 15. Los premios dispuestos para el certamen futbolístico son trofeo y medallas al ganador, y medallas para el segundo. En lo que respecta a hándbol, participarán niños de 12 a 14 años; el ganador será premiado con medallas. Como actividades recreativas infantiles se prevé realizar diversas competencias: carreras de tres pies, de embolsados, del huevo, del globo, palo encebado, etc. Por último, desde las 11, en el Club Hípico Municipal, se efectuarán diversas carreras cuadreras.

San Rafael

Tesis sobre aprovechamiento del raspón de uva

SAN RAFAEL. — Una interesante tesis presentó el señor Belardino Ernesto Difabio, para lograr su título de bachiller técnico agrario enólogo.

El trabajo se refirió a "Posible aprovechamiento industrial del raspón del racimo de uva para la obtención de alcoholes". Señala en los fundamentos que, luego de la molienda del racimo de uva, quedan azúcares adheridos al raspón o escobajo, pasando también hollejos y granos, que también contienen azúcares; en la constitución del raspón, se encuentran azúcares y polisacáridos que por desdoblamiento previo a la fermentación, pueden aumentar los rendimientos de aquellos azúcares. Detalla seguidamente los procesos de obtención del raspón, molienda y análisis de azúcares; los dos métodos de desdoblamiento, la fermentación; preparación y siembras de levaduras; fermentación propiamente dicha y prensado, y señala finalmente el análisis físico que determina la existencia de 2.50 c.c. de alcohol por cada 100 c.c. de dicha mezcla.

Destaca también que, de acuerdo al método oficial argentino para análisis de azúcares y el análisis de alcohol, precedentemente detallado, se necesitan 80 kilogramos de raspón para obtener un litro de alcohol.

Se refiere luego a la existencia de escobajo obtenido en los departamentos de San Rafael y General Alvear, que representa el 6 por ciento del peso del racimo. Se logran así 300.000 qq. de raspón con los que se pueden obtener 375.000 litros de alcohol puro.

Congreso de Arqueología

SAN RAFAEL. — Durante las sesiones del Cuarto Congreso Nacional de Arqueología, que se desarrollará en nuestra ciudad entre el 22 y el 30 del mes en curso, se expondrá en la Escuela Normal Superior una muestra cedida por la Agregaduría Británica en nuestro país, consistente en 70 fotografías, referidas a museografía, documentación e información.

El Museo de Historia Natural dependiente de la Dirección Municipal de Cultura, que organiza este importante evento, ha informado que asistirán al mismo más de 500 invitados, investigadores y estudiosos de las ciencias del hombre, que arribarán desde distintos puntos del país y del extranjero, lo que servirá también para promocionar la industria local y el turismo hacia la zona.

Se realiza hoy la IV Fiesta de Confort

SAN RAFAEL. — Se realizará hoy la "Cuarta Gran Fiesta de Confort y Vendimia", la que tendrá carácter nacional bajo el lema "Cañón del Atuel, la octava maravilla del mundo".

Esta fiesta es organizada por la Cámara de Comerciantes de Artículos para el Hogar de San Rafael, y se ha invitado a participar de la misma a autoridades departamentales y a la reina de la Vendimia del departamento San Rafael. Asistirán también delegaciones de distintos puntos del país representando a establecimientos industriales y comerciales, como así representantes de las 24 cámaras de artefactos para el hogar del país.

Durante la fiesta se sortearán valiosos regalos, todos ellos artículos del confort del hogar y productos de bodegas y fábricas de conservas, los que han estado en exposición en la sede de la entidad. La fiesta, consistente en una cena y baile, se realizará a partir de las 22 en los salones del Belgrano Club; se han preparado también, con las delegaciones visitantes, excursiones a los circuitos turísticos y visitas a fábricas y establecimientos industriales del medio.

Seminario de derecho procesal civil

SAN RAFAEL. — Dará comienzo hoy, a las 9, en dependencias de tribunales de la Segunda Circunscripción Judicial, el Primer Seminario de Derecho Procesal Civil, que ha organizado el Instituto de Derecho Civil, Comercial y Procesal Civil de San Rafael.

El mencionado seminario tendrá una duración de un año, dictándose todos los sábados en horario de 9 a 12 y podrán participar los abogados y procuradores del medio.

Se ha destacado que este primer seminario de derecho procesal civil tiene por objeto el estudio y comentario del Código Procesal Civil y Comercial vigente en la provincia de Mendoza y las disposiciones del Código Civil, Código de Comercio, Ley Orgánica de Tribunales y demás leyes nacionales o provinciales que le sean concordantes con el aporte de la doctrina, jurisprudencia y derecho comparado provincial.

Las inscripciones se reciben en Almafuerte 12, primer piso de esta ciudad, en horario de oficina, lugar donde se suministrará la información pertinente.

Godoy Cruz

Una retroexcavadora trabaja en las obras de la red cloacal barrio SUPE.

Continúan las obras de tendido de red cloacal

GODOY CRUZ. — Se encuentran en su etapa final las obras de tendido de la red cloacal en los barrios SUPE y Gráficos, restando solamente 280 metros de los 7.383 que comprende el total del trazado. Los trabajos beneficiarán a 1.500 vecinos, distribuidos en 34 manzanas y 74 cuadras.

Los trabajos que se realizan exclusivamente por personal y maquinaria municipal dependiente del departamento de Obras Sanitarias de la comuna estarán concluidos en dos meses.

Villa Jovita

En la zona de Villa Jovita, densamente poblada, se concluyó el 30 de marzo pasado el tendido de los últimos 160 metros de la red cloacal. Estos trabajos beneficiarán a los vecinos de calles Santiago del Estero, Paso de los Andes, Boulogne Sur Mer, Mexico, Alvear, Della Santa, Pedro J. Godoy y Colombia. Están solamente en ejecución las conexiones domiciliarias que en total alcanzan a 180. Se estima que en alrededor de 45 días quedará finalizada esa tarea, con lo cual se completará la red cloacal de toda Villa Jovita.

Financiación

Las obras en barrio SUPE, Gráficos y Villa Jovita se financiaron mediante un préstamo que la Caja Nacional de Ahorro y Seguros otorgo oportunamente a la comuna. Esta a su vez facilita a los vecinos el pago en cuotas, mediante chequeras y a 30 meses de plazo.

Guaymallén

En Corralitos habrá el lunes corte de energía

GUAYMALLEN. — El lunes, de 8 a 18, aproximadamente, Agua y Energía Eléctrica suspenderá el servicio eléctrico en zona de Los Corralitos, a fin de realizar mejoras en las instalaciones.

La medida se adoptará en el sector comprendido por carril a Lavalle, desde Estación Amigorena al este.

TRASNOCHE 0,45
EN LA CANCHA: ES UN PELMAZO.
CON LAS CHICAS: ¡¡¡ES UN BALAZO!!!
Lando Buzzanca
Joan Collins
"el árbitro"
COLOR
PROHIBIDA MENORES 18 años
HOY GRAN CINE OPERA

¡LA MAS GRANDE DE LAS HAZAÑAS HISTORICAS!
1.500 MILLAS DE HEROISMO Y AVENTURAS INCREIBLES!
FILMADA POR EL GENIAL DIRECTOR JOHN FORD
"EL OCASO DE LOS CHEYENNES"
APTA PARA TODO PUBLICO
TECHNICOLOR SUPER PANAVISION
JAMES STEWART - EDWARD G. ROBINSON - RICHARD WIDMARK
CARROLL BAKER - SAL MINEO
RICARDO MONTALBAN - KARL MALDEN
DOLORES DEL RIO - ARTHUR KENNEDY
Exito Sensacional!!
TEATRO CITY

La Bodega del 900
HOY
Gran Cena SHOW
MAÑANA ALMUERZO de los DOMINGOS
EXCELENTE MENU TOTAL $ 700.-
RESERVAS a los Tels 262773 y 262775
AVDA. ACCESO Y URQUIZA VILLA NUEVA - GLLEN.
Amplia playa interna para estacionamiento

PIELES Ernesto
OFERTA
SACON MOUTON DORE se lo lleva con $ 6.000
Contado
Planes 5 - 10 y 12 meses
fino SACON DE NUTRIA de primera, precio total $ 55.000
RIOJA 1529 - MZA.
TEL. 251486

BROCHES PARA COLGAR ROPA
¿ETERNOS?
Unicamente
Broches Pepe M.R.
¡EXIJALOS!

Para una noche alegre de los hombres del este.
3 Shows con desfile artísticos
Internacional:
Chicas Bonitas... y Buenos Tragos
ANABEL - VICKY LILY
Srtip-Tease y Baile Tropical
DELIA - Bailarina exótica
DIANA KELLY - Vedette.
NELIDA CORTES
Cantante de tangos.
CANDILEJAS CLUB
RUTA 7 - CALLE 4 - Barrio S. Pedro - S. MARTIN
15 5 F 68923 17 5 A

HOY TRASNOCHE 0,45 cine GRAN REX
las píldoras
Susana Brunetti Dario Vittori
EASTMANCOLOR
PROH. MEN 18 AÑOS

Cantina "CHALLAOLANDIA"
LES INVITA A SU ALMUERZO Y CENA
—Fiambre con Ensalada Rusa,
Asado con Ensalada ..... $ 145.-
LES ESPERAMOS...
15 5 C 360 15 5

HOSTERIA
CERRO DE LA GLORIA
ZOOLOGICO
HOY CENA SHOW !!
$ 480
RESERVE SU MESA AL TELEF. 250130

HOY RESTAURANTE LA POSTA
EXTRAORDINARIO SHOW
Reservas TEL. 221311
SAN MARTIN 1297
GODOY CRUZ - MZA.

ACOPLADO

...s ejes, engomado, vendo o ...rmuto por automóvil 72 en adelante.
TRATAR METALURGICA
SANCHEZ HNOS.
... GODOY CRUZ s n. - Km. 14
RODEO DE LA CRUZ
15|5|F|69104|16|5

FABRICANTES

FCA. MARCOS PARA CUADROS
ESPECIALIDAD OCTOGONALES
JUAN BASILIO e HIJOS S.R.L.
Doctor Eleodoro Lobos 667-69
CAPITAL FEDERAL
13|5|F|68590|15|5

AVICULTORES

VENDO INSTALACIONES NUEVAS a desarmar, Galpón 11 x 50. Implementos p/parrilleros. Solamente contado. San Martín 1074, 3º "C". De 17 a 20 hs. - Sábado 9 a 13 hs.
13|5|C|733|15|5

JAMONES

FRIGORIFICO TROVATO
JAMON deshuesado extra seco, el Kg. .. $ 360
JAMON con hueso extra seco, el kilo .. $ 290
VENTAS AL POR MAYOR
Vélez Sársfield 1092 - Dorrego
12|5|T|05408|16|5

OPORTUNIDAD..!

REPUESTOS TRACTORES
JOHN DEERE
Toda la línea.
Vendemos por el mes de Mayo a precio oficial con el 20 % DE DESCUENTO

QUINTO MESCHINI S.A.
JOSE F. MORENO 1138
TEL. 241149 - 246665 - 246934 - MENDOZA

CUERO

Chaquetas, tapados, gabanes para ambos sexos de gamuza, napa, gamulán. Precios de fábrica. B. Sur Mer 1677 Ciudad. Teléf. 230377. Inclus. Sábados de 9 a 13 horas.
8|5|C|912|31|5

TRACTORISTA

Para viñedo, necesita Bodegas y Viñedos Santa Ana S. A. - General Roca y Urquiza, Villa Nueva - Guaymallén.
15|5|T|5568|16|5

Comedor Español

completamente tallado, con sillas tapizadas en gobelino y nocatela. Sábado todo el día, domingo ½ día. Ituzaingó 3193 y Coronel Díaz, Ciudad.
15|5|C|416|16|5

VENDO
FIAT 128 B

Modelo 1972, perfecto estado. Contado solamente 650.000 pesos. Ver: Cayetano Silva 1539. Villa Hipódromo. Godoy Cruz.
14|5|C|920|15|5

CONTABILIDADES

Impuestos - Sucesiones - Liquidación sueldos - Org. Empresas - Balances - Asesoramiento - ESTUDIO CONTABLE - SOBREMONTE 720 - CDAD. - TEL. 243752.
14|5|C|131|15|5

EMILIO BENTURINO

Av. Colón 669 - Mendoza — Martillero Público — Tels. 248730 - 244335

Por oden de Despensa p/cierre - Estudio Contable y Varios.

GRAN REMATE SIN BASE

HOY SABADO desde las 15 hs.
en: AVDA. COLON 669 - MENDOZA

INSTALACIONES Y MAQUINARIAS DE DESPENSA Y ROTISERIA: Heladera - vitrina de 3 puertas (como nueva). Cortadora de fiambre eléct. "Marani". Balanza de 2 Kgs. y otra reloj de 25 Kgs. "Marani". Mostrador de 5 mts. hierro y nerolite. Molinillo de Café marca "Criollo". Caja de cobranza. 10 estanterías metálicas de 7 estantes reforzadas. Ollas de aluminio. Sartenes para paella. Plancha para bifes, budineras, espumaderas, exprimidores de vidrio, etc. etc.

MAQUINAS PARA ESCRITORIOS: Máquina de escribir "Olivetti" eléct., modelo "Tekne 3" de 35 cmts. de carro. Máq. de escribir "Olivetti" modelo "Linea 88". Máq. de sumar eléct. "Olivetti".

MUEBLES VARIOS: Dormitorios y comedores, Roperos, camas, colchones, Mesas de luz, Toilet, Cómodas, Aparadores, Mesas redondas y rectangulares en nerolite nuevas y otras. Cantidad de sillas nuevas y usadas. Modulares, Gran mesa española antigua de sala. Jgos. de living nuevos y usados. Escritorios, sillón giratorio, camas turcas, etc. etc.

ARTICULOS DEL HOGAR Y VARIOS: Gran órgano eléct. alemán (una joya). Televisores. Máquinas de tejer "Singer" y otras. Lavarropas, cocinas, estufas, toca-discos, garrafas, Baterías de cocina de acero inox. y bandejas y fuentes en acero; bicicletas plegables y otras bicicleta para reparto. Licuadoras. Gran Jgo. de copas en cristal tallado. Grabador. Secador de cabello de pie. Ropas nuevas y usadas. Churrasquera nueva con ruedas. etc. etc.

MATERIALES DE DEMOLICION: Gran mampara en hierro forjado, antigua, con una puerta de dos hojas y vidrios. - Ventanas, puertas y portones. Estanterías varias, etc etc.

VISITE EXPOSICION HASTA HORA DE REMATE.

MARTILLAN: E. BENTURINO y L. H. TRIONE
15|5|F|68939|15|5

EMILIO BERTOLINI e HIJOS S.C.A.

Concesionario Citroen
Garantía E. B.

DPTO. USADOS

AMI 8 Blanco.	73
3 CV Rojo.	72
PICK-UP 3 CV Amarilla	73
FURGONETA 3 CV	74 y 72
FIAT 128 1300 Azul.	73
FIAT IAVA 19.000 Kms.	75
RAMBLER RURAL Con cuarta.	72
TORINO CUPE a/c plata.	73

50 % Contado Financ.
ALEM 213
SAN MARTIN
14|5|F|68669|15|5

GOMERIA "EL TURISTA"

Sres. Camioneros, Automovilistas recapamos sus neumáticos con el 30 por ciento de descuento. Juan Gualberto Godoy 519 - G. Cruz Mendoza.
12|5|C|233|24|15

SEÑOR-SEÑORA/ITA NECESITAMOS

Con amplios conocimientos en ventas, para organizar zonas de ventas, seleccionar vendedores, dirigirlos, etc. Debe poseer medio de movilidad, poder viajar al interior del país. Trabajo full-time. - Escribir carta manuscrita enviando antecedentes y pretensiones a:
C. I. 153.030. Poste Restante Suc. 2. Mendoza.
14|5|F|68764|15|5

ORO

JOYERIA BASSO
PAGO $ 86.000 Gr. Of.
RESCATO POLIZAS
SAN JUAN 1359
11|5|C|73|17|5

POLLAS

ALTA POSTURA
"Warren", 60 y 90 días. Existencia permanente. - Lisandro Moyano 2200 - El Plumerillo, Las Heras - Mendoza
11|5|F|67884|15|5

HIDROCUYO

BANDERA DE LOS ANDES 960
SAN JOSE - GUAYMALLEN - TEL. 259221

• PERFORACIONES • BOMBAS • ASESORAMIENTO TECNICO
• REPARACIONES Y SERVICE DE BOMBAS
EN FORMA INMEDIATA — FINANCIACION

3 CV - 76

0 Km. - $ 350.000
Contado. Saldo sin intereses en cuotas de $ 12.000 cada una. Vicente López 443 por Salta altura de Ciudad.

Pollo Vivo

$ 88.- el Kgr.
HUEVOS FRECOS - LECHONES Lisandro Moyano 2200 - El Plumerillo - Las Heras (Mza.).
11|5|F|67894|15|5

MADERAS

Para viñedos y alambradas, algarrobos, retamos, quebracho c., palmeras, tranqueras h., TOTORA, PASTO, LEÑAS, cualquier cantidad, transp. c. gral. norte argentino. JOSE ALLIS - Carril Rodríguez Peña, Km. 5, Maipú - Mendoza.
15|5|F|68931|15|5

FORD FALCON 1973 DE LUJO

GRAN OPORTUNIDAD VENDO PARTICULAR
Inmejorable estado, muy, pero muy bueno. Radio Stereo, antena eléctrica 2 cortes de corriente, cubre guardabarro plástico, techo vinílico. - Salmón 382 - Maipú.
15|5|F|68933|16|5

POR AUSENTARME
Vendo Urgente

Televisor Sony 7 "a corriente y y/o pilas; motosierra Mc Culloch 14" máquina coser Singer, último modelo ideal modisto-sastre; todo a estrenar. Hoy de 14 en adelante.
TELEFONO 222283
15|5|C|464|15|5

Excepcional Casa

Amplia recepción - 3 dormitorios, excelente ubicación (100 metros Avda. Acceso), faltan detalles de terminación, con departamento interno opcional - VENDO HOY - De 9 a 18 hs.
Dirección: SANTIAGO ARAUJO 284 - VILLA NUEVA (a 100 metros de Gigante).
15|5|F|68945|15|5

BODEGUEROS

BROCHES ⅝ - MAQUINAS ABROCHADORAS, ZUNCHOS NECOCHEA 62 - LOCAL 10 TELEF. 258415
12|5|C|262|15|5

CAMIONES Ripieros y Aguateros

Necesitamos Modelo 65 en adelante
Patricios 698 y Rivadavia 89, Luján
14|5|F|68783|15|5

ORO

COMPRAMOS MEJOR PRECIO
A PARTICULARES Y COMERCIANTES
GALERIA TONSA - LOCAL A-14
11|5|F|25526 Pte.

¿ORO?

SI SUBE 2 PISOS, GANARA ¡VARIOS PESOS!
SAN MARTIN 913. - PISO 2. LOCAL 12.
— 9 a 13 y 16.30 a 20 horas. —
10|4|F|60001|Pte

GUIA PROFESIONAL

MEDICOS

C. E. A. M.

Centro Estudios Afecciones Mamarias. - Catamarca 83 - Dpto. 61 - De 16 a 20 horas.
7|4|F|Pte.|A.

Dr. OSCAR E. CAMINOS
Clínica y Cirugía. Obesidad. Várices. Vejez. Enf. Venéreas. Impotencia. Mutuales. Sarmiento 777. Tel. 241768. De 11 a 13 y 17 a 21 horas.
9|1|F-Pte.

Dr. ANGEL C. NAVARRO
Cirugía - Atiende lunes, miercoles y viernes de 17 a 20 hs. Reserve turno. Alpatacal 2755. Telef. 214325.
1|11|F|Pte.|A.

Dr. JULIO TERCERO
COMUNICA
Que no atenderá su consultorio hasta el 15 del corriente, por participar en cursos de Cardiología en Capital Federal.
9|5|F|66992|15|5-A

DOCTOR
Miguel Angel Chirino Zárate
PREVENCION DEL CANCER
Tratamientos
Patología mamaria y cuello uterino. Especializado extranjero. Mutuales. - Rioja 1856. T. 250237.
15|5|F|68867|Pte.|S

APARATO DIGESTIVO

Dr. NESTOR MATUSCHKA
Clínico. Aparato digestivo, hígado, estómago, intestino, hemorroides. Diariamente desde las 17. Turnos: a los Tels. 291752 y 248241. - Colón 185, 4º piso.
5|4|F|Pte.

VIAS URINARIAS

Dr. ALBERTO PABLO CORICA
ESPECIALIZADO EN EE. UU.
Enfermedades vías urinarias. Adultos y niños. Colón 532. - Turnos: Teléfonos 240835 y 252553.
29|1|F|29090|Pte.

Dr. IGNACIO J. ROMEO
CIRUGIA VIAS URINARIAS
Cirugía general. Diariamente desde 17 horas. Pedir turno. República de Siria 325. Teléfono 292220.
7|3|F|49557|Pte.

Dr. ALBERTO D. BEKERMAN
ESPECIALIZADO EN EE. UU.
Cirugía, Riñón, Vejiga, Próstata, Genitales. Adultos. Niños. Esterilidad. - 9 de Julio 1189, 2º "15". Turnos: 231915-247445.
20|4|F|62034|Pte.

VARICES

Dr. SPINETTA REGUERO
Várices. - Trat. no operatorio por electro fulguración. Cirugía Espec. España. Turnos: Junín 218, Barrio Bombal. Tel. 244111. Pte.

Dr. MARIO R. LEVIN
OBESIDAD.
Director Centro Médico - Modelación corporal - Post parto - Obesidad. - Mutuales. - San Martín 1464, Godoy Cruz. T. 246897.
10|5|F|67097|Pte.

OBESIDAD

Dr. ALBERTO SEVILLA
Director de los Institutos Medicos de obesidad, asma y alergia de Mendoza, Córdoba y Buenos Aires. Obesidad y celulitis deformantes. Várices y hemorroides, tratamientos sin operación y sin dolor Departamentos especializados: Asma, Alergia, Cardiología, Ginecología, Cirugía plástica y estética. Injertos de cabellos (Prof. Tomás Hughes y Edgardo Escobar). Avenida Colón 232. T. 290006 - 241440. Atendemos mutualizados. Horario de 7 a 12 y de 15 a 20 horas.
28|11|F|31160|Pte.

ODONTOLOGIA

VICTOR M. PICCIONE
Doctor en odontología. Cirugía de boca y huesos de la cara. Martes y jueves. Sanatorio Policlínico de Cuyo. Tel. 243000. Part. 255547.
1|2|F|Pte.

PSIQUIATRAS

Dr. JULIO C. BAEZ
HIPNOSIS MEDICA - PSICOTERAPIA. - San Martín 3164 - Cdad. Turnos: 259444.
20|4|F|62190|Pte.

Dr. JOSE M. SALUSTRO
Enferm. Nerviosas - Mentales - Psicoterapia. - Julio A. Roca 370 Ciudad. 17 a 22 hs. Turnos: 254929
30|4|C|327|29|5

Dr. JULIO JOSE HERRERA
PROFESOR TITULAR
DE PSIQUIATRIA
Pedir turno. Entre Ríos 226. Tel. 257256.
15|5|F|Pte.|A.

CARDIOLOGIA

CARDIOLOGIA de URGENCIA
Atención permanente. Electrocardiogramas a domicilio. Teléfonos: 242417 y 249001.
17|4|C|757|16|5

ROBERTO WINTER
CARDIOLOGO
Electrocardiogramas y otros estudios Atiendo Mutuales Rivadavia 430. Teléf. 245423-230836. Mendoza.
20|4|C|567|19|5

GARGANTA, NARIZ y OIDO

Dr. LUIS E. MONETTI
10-12 - 18-21 horas. 9 de Julio 1050. Teléf. 249323. Particular: teléfono 246661.
10|3|F|53157|Pte.

Dr. CORRALES
De regreso viaje estudios Europa, atiende nuevamente - Solicitar turno. Perú 1251. Tels. 257715 y 249447.
6|5|F|66017|Pte.

ESPECIALISTAS DE LA PIEL

Dr. ALBERTO J. GRINBERG
Enfermedades de la piel. Alergia dermatológica. Horario: lunes a viernes, 17 a 21 hs. Sarmiento 777, Mendoza.
15|7|F|75872|Pte.

Dra. RODRIGUEZ SAA
Piel - Electro depilación - Mutuales. - M. de Rosas 2055. Tel. 230063. - En San Martín: Mármol 373. - Teléf. 21688.
8|5|F|66530|Pte.

ALBERTO TORRES CORTIJO
Ex médico becario Univ. Madrid. Emilio Civit 43. 1er Piso. Turnos de tarde al Tel. 255760.
6|4|F|59285|Pte.

Dr. RAUL FASCETO
ENFERMEDADES DE LA PIEL
Depilación.
Avda. España 866 - Teléfono 244133
15|5|C|263|16|5

ESPECIALISTAS EN SEÑORAS

DOCTORA
MARTA GONZALEZ IÑESTA
Enfermedades mujer y la niña. Embarazos Partos. Turnos. Catamarca 83. Dpto 35, 3º P. Teléfono 291982, Part. 226294.
3|9|F|88099|Pte.|A

Dra. ELVIRA AXENFELD
Señoras - Embarazos - Partos: lunes, miérc. y viernes, 17 a 21 hs. Pedir turno. - San Martín 1818. - Depto. 1 - Tel. 216150.
19|2|F|43462|Pte|A.

CIRUGIA ESTETICA

Dr. HUGO SALOMON
Unicamente Cirugía estética funcional de nariz. Clínica Godoy Cruz, Godoy Cruz 333. Teléfonos 215951 y 215952. Mutuales.
Pte.|F|D.

Dr. J. SANANES
Jefe de servicio Sala 1 Hospital Emilio Civit Cirugía de nariz, mamas, adiposidades, injertos, quemados. Pedir turno, P. B. Palacios 1260 (Ituzaingo). T. 257319-251391.
7|3|F|Pte.|D

OCULISTAS

Dr. ZALDIVAR
Dra. MISTELI
Nueva dirección: Av. Emilio Civit 685 - Ciudad. - Teléfonos: 257000 - 257100.
30|4|F|64830|Pte.

Dr. ALVAREZ NOQUE
SOLICITAR TURNO
Enfermedades y cirugía de ojos, 9 de Julio 951 - 1er. Piso - Dpto. 5 Tel. 241324 - 241443 y 241805.
4|6|F|Pte.

Dr. M. MARCHEVSKY
OCULISTA
Consultas de 11.30 a 12.30 y de 15 a 19 horas. Rioja 1130. Tel. 247996.
25|9|F|94036|Pte.

CLINICA DE OJOS
Atendida por
16 Médicos Oftalmólogos y 6 Auxiliares Técnicos Universitarios
Consultorio externo de 8 a 21 hs. Guardias permanentes. Cirugía e internación. Atención de particulares y Mutualidades. Av. España 888, Teléf. 248856.
18|3|F|425|13|Pte.

HUESOS

Dr. ARAGONA
Especializado en Italia, Francia, España. Clínica cirugía, huesos, articulaciones Mutualidades. Rivadavia 430. T. 246935. Pat 241775.
4|2|F|44016|Pte.

Dr. EDUARDO P. TOSI ORQUIN
Dr. ANTONIO C. GOMEZ NAVARRO (h.)
Traumatología y ortopedia. Enfermedades y cirugía de los huesos. Lunes a viernes 17 a 20.30 hs. Necochea 509. Solicitar turno 259499. 242723 - 259226.
21|1|F|27785|Pte.|A.

REUMATISMO

CENTRO REUMATOLOGIA
Infanta M. de San Martín 56, 4º P. (detrás Correo Central) - Turno tarde - Tel. 240917. - Mutuales.
14|1|F|41196|Pte.

Dr. MANUEL MENA
Reumatólogo - Enfermedades de columna vertebral, brazos doloridos, ciática. Atiende de 15 a 20 hs. Buenos Aires 226. Lunes a sábados
20|3|Pte.

Dr. OSVALDO BIELLER VIOTTI
Reumatología y brucelosis. Lunes a viernes 17 a 20 hs. Miércoles 18 a 20 hs. Espejo 593. Planta baja. Teléfs. 218197 - 220596.
17|1|F|41651|Pte.|A.

Dr. JULIO F. SANCHEZ
Doctor en medicina (Esp. en Europa). Reumatología, ortopedia y traumatología. Rivadavia 141. Tel. 291994.
2|11|F|23600|Pte.

BIOQUIMICOS

LABORATORIO BIOQUIMICO DE CUYO
Dra. SILVIA MALDONADO
Chile 1358. Urgencia. T.E. 244330. Código 612
27|9|F|94587|Pte.|A.

PARTERAS

CELINA E. M. DE ARNEDO
PARTERA NACIONAL
Catamarca 585, Ciudad. T. 242388. Pedir turno.
29|F|99490|Pte.

LIDIA M. de CUARTAS
PARTERA
25 de Mayo 770, Mendoza. Teléfono 247223.
11|10|F|Pte.

ESTHER C. de SANANES
Partera nacional. Diariamente de 16 a 20 hs. Solicitar turno. Pedro B. Palacios 1260 (Ituzaingo) entre Catamarca y Lavalle. Teléfs. 257319 y 251391.
7|4|F|Pte.D

J. DELIA SANCHEZ GOMEZ
OBSTETRICA NACIONAL
Atiende de 15 a 17 horas, menos sábado. Rivadavia 634. Tel. 241019.
6|12|F|Pte.

DELIA MASCAREÑO DE GOMEZ
OBSTETRICA NACIONAL
Pedir turno: Pellegrini 945, Godoy Cruz - Teléfono 292214.
2|5|F|57681|31|5

IRMA YAKEL de LEGUIZAMON
PARTERA
Av. San Martín 1269 - 3er. Piso. Dpto. "A" - Tel. 257536 - Mendoza
F|Pte.|A.

AVISOS CLASIFICADOS

Compra y Venta de Propiedades
LOTES - VENDEMOS

A PROPIETARIOS directos compramos, casas, Dptos. fincas, tierras incultas, lotes, galpones, negocios, oficinas, locales, etc. - Para satisfacer pedidos reales, le aseguramos negocios ventajosos para Ud. Consúltenos sin compromiso. C. E. Barrera Oro y J. P. Landart Mitre 1378. Tel. 257726 y 251537. Mendoza.
9|5|F|66870|17|5

A VENDEMOS o permutamos casa una planta en ciudad, por una despensa, 2 dormitorios, living comedor, cocina, despensa, etc. $ 2.600.000 contado y facilidades. - Inf.: C. W. Barrera Oro. Mitre 1378. - Ciudad.
15|5|F|68999|15|5

A PROPIETARIO compramos casas, departamentos, lotes, fincas. Godoy & Pelaia. Máxima seriedad inmobiliaria. Gutiérrez 585. T. 258543 - 251597.
13|2|F|44635 Pte.

A. CASTRO RAFFO Inmobiliaria, compra casas, departamentos, lotes, fincas, negocios, etc. Gutiérrez 732. Tel. 256739.
9|5|F|67041|Pte.

A ESTRENAR regio chalet america, barrio Santa Ana: Living comedor, 3 dormitorios, placares, baño, cocina comedor, garaje, jardín y amplio patio. Precio $ 2.700.000. - 9 de Julio Nº 1030. Local 3 - Ciudad.
14|5|F|66618|15|5

A ESTRENAR vendo departamento céntrico, frontal, planta baja 3 dormitorios, living comedor, cocina, 2 baños, patio, cochera, teléfono 254292.
15|5|C|974|15|5

A MTS. calle Perú vendo casa mixta 2 habitaciones 370 mts. terreno. Mitre 1456.
15|5|C|379|16|5

ANTISISMICA 3 dormitorios, living, cochera, jardín. Facilidades. Guarna. Olascoaga 383, Ciudad.
11|5|C|100|15|5

ANTISISMICA: Barrio Bancario, Godoy Cruz, 2 dormitorios, dependencias. Total 190.000.000. Anticipo 50%. José Federico Moreno 1575.
14|5|F|68848|17|5

ANTISISMICA Sexta 3 dormitorios patio departamento servicio. - Beltrán 186, Mendoza.
15|5|F|67292|15|5

ATENCION dueño vende departamento antisísmico, 2 dormitorio, living comedor, cocina, lavandería, baño, todos los servicios. Pedro Goyena 1430 Dpto. 12, 2º Barrio. Comercio. Godoy Cruz.
15|5|C|502|16|5

ANTISISMICA en 5ª Sección vendo, 3 dormitorios, cerca parque. Otra estrenar 4 dormitorios, 2 baños. Departamento 2 dormitorios, estrenar, 6ª Sección. Facilidades. Teléf. 231613.
15|5|C|493|15|5

ATENCION casas barrios Bancario y Laprida vendo - 223602 - 225579
15|5|T|05599|15|5

BARRIO Parque: (Godoy Cruz), dos plantas, cuatro dormitorios, dependencias, semiterminado, $ 1.500.000, saldo convenir. - T. 248101.
15|5|C|475|15|5

BARRIO Calise a 1 cuadra barrio Trapiche, vendo casita modesta, o permuto por automotor. Javier Videla 1259, o Italia 162. Godoy Cruz.
15|5|F|67236|16|5

BARRIO Bancario 6 de noviembre antisísmica, 3 dormitorios y cochera, 110 m2. cubiertos. Calle Bahía Blanca 445, paralela carril Rodríguez Peña, entrada zona industrial, 7 cuadras plaza Godoy Cruz. Contado total $ 2.400.000.
15|5|F|67257|15|5

COMPRA - VENDE Benturino; lotes, casas, departamentos, negocios. Colón 669. - 246927. Lugones.
10|5|F|6770115|5

CASA confortable barrio San Ignacio: living, 3 dormitorios, amplia cocina comedor, garaje, lindo jardín, churrasquera. Vendo urgente: Contado pesos 2.500.000, saldo convenir. Marziali - San Martín 1640. Teléfono 245373.
14.5|C|35|15|5

CASA Quinta Sección, 2 dormitorios, dependencias. Anticipo pesos 70.000.000, saldo 2 años. Total 150.000.000. José Federico Moreno 1575.
14|5|F|68844|17|5

CASA 6ta. Sección mixta, regia ubicación, living, 2 dormitorios dependencias, patio. $ 160.000 000. Llaves Paso de los Andes 3080.
15|5|C|283|15|5

CASA a estrenar Barrio Poder Judicial, San Ignacio, Plan Banco, living, 3 dormitorios, dependencias, fondo $ 220.000.000. Llaves Paso de los Andes 3080. Ciudad.
15|5|C|283|15|5

CAMPO virgen 7.500 hectáreas alambrados importantes mejoras. agua a 10 metros 1ª napa, pesos 4.500 la hectárea, recibo camión volcador, Pick-Up y automóvil, tratar de 16 a 21 horas. San Juan 881. Hotel.
15|5|C|251|15|5

CASITA 6ta. Sección mixta recién pintada, dormitorio, comedor, cocina, baño, patio, total $ 90.000.000. Facilidades. Llaves Paso de los Andes 3080.
15|5|C|283|15|5

COMPRO lote casa humilde sin pretensiones ubicación. Güemes 174. 246397.
15|5|C|346|15|6

CENTRICO departamento 2 dormitorios, vendo. Mitre 1456 Ciudad.
15|5|C|379|16|5

CASA ladrillo, 2 dormitorios y demás. vendo $ 350.000 contado, saldo recibo auto, lote o cuota extra 90 días, total $ 1.200.000. Félix Suárez 884, Villa Nueva.
15|5|F|69010|15|5

CON $ 300.000 saldo cuotas, vendo lote 318 metros con departamento, ladrillones, agua, pozo, Rodeo de la Cruz. Félix Suárez 884, Villa Nueva.
15|5|F|69011|15|5

COMPRO lote zona Villa Nueva, Godoy Cruz y Avellaneda. Villa Nueva, Gllén. Tel. 262915.
15|5|F|69012|15|5

CASA antigua 960 mts. frente matadero Godoy Cruz, vendo o permuto por automotor, calle Chile 935, o Italia 162, Godoy Cruz.
15|5|F|67284|16|5

CASA Barrio SUPE 3 dormitorios, demás dependencias $ 1.300.000 y facilidades. Nigito Propiedades. Colón 829, Godoy Cruz.
15|5|F|67271|15|5

COMPRO o alquilo local 25 a 30 m2. sobre Avenida San Martín. Tel. 217039. Lunes a viernes de 16.30 a 20.30.
15|5|C|451|15|5

CAMBIO casa Sexta Sección José Hernández 155, por departamento a convenir o vendo lote entrada garaje 20 x 10 metros.
15|5|C|419|16|5

CAMPO 5.000 Has. al norte de Gustavo André. Vendo condominio 50% $ 150.000.000. Títulos perfectos. P. Mendocinas 1077. 6º A. (Teléf. 244089).
15|5|C|434|16|5

CASAS bien ubicadas compro. - 223602 y 225579.
15|5|T|05601|15|5

CHACRAS de Coria antisísmica 1.000 m2. pileta. Beltrán 186. Mendoza.
15|5|F|67291|15|5

DEPARTAMENTO céntrico vendo sin intermediarios, frontal, 2 dormitorios, living, lavandería y dependencias. Contado y facilidades. - 9 de Julio 3249 - 2º piso. Dpto. F. - Ciudad.
14|5|C|921|15|5

DEPARTAMENTO vendemos en pleno centro, 1, dorm. 1 comedor amplio, cocina, baño, terraza, entrada vehículo. Ruggeri Galdeano J. F. Moreno 840. Teléfono 245934.
15|5|C|366|15|5

DOS HECTAREAS Colonia Segovia pozo electrificado, fuerza, 2 galpones (ideal criadero). Total 900.000, acepto permuta. Godoy Cruz 525, Guaymallén.
15|5|F|69013|15|5

DUEÑO vende casa antisísmica. - Marinos Argentinos 1459. - San José.
15|5|C|471|15|5

DEPARTAMENTO chiche Barrio Cano vendo. - 223602 - 225579. -
15|5|T|05600|15|5

DEPARTAMENTO San José vendo, 2 dormitorios, teléfono, $ 450.000 y facilidades. Permutas. Rioja 1532. Ciudad. Tel. 255002.
15|5|F|68984|16|5

FINCA en Carrizal vendemos, totalmente nivelada, 2 pozos, elect. 3 casas. Alambrada, gran oportunidad. J. F. Moreno 840. Tel. 245934 y Balcarce 84. Tel. 980926. Luján.
15|5|C|366|15|5

FINCA 40 hectáreas parrales, pozos, pileta, casas. Beltrán 186. Mendoza.
15|5|F|67290|15|5

GRAN ILUMINACION departamento a estrenar, la mejor esquina de Mendoza, 2 dormitorios y dependencias. Mitre 685.
14|5|T|5512|15|5

HERMOSA americana en lo mejor de 6ta. Sección. Amplio living, 3 dormitorios, toilett, baño ante-baño, dependencias servicio, garaje varios coches, patio, fondo total $ 800.000.000. Llaves Paso de los Andes 3080.
15|5|C|283|16|5

LOTE 10 x 19 vendo contado, entre P. Moreno y San Martín Sur frente B. Calise. T. 245830.
14|5|C|09|15|5

LOTE vendo Barrio Trapiche todos servicios. $ 650.000. Contado. Teléf. 218979.
15|5|T|05447|15|5

LOTE interno en Las Heras sobre calle Independencia, 105 m2. Contado $ 100.000, saldo $ 3.500 mensuales. Jujuy 123, C.
15|5|T|05537|15|5

LOTE Bº Arredondo Gllén. Vendo 236.40 m2. Teléf. 227000.
15|5|C|252|15|5

LOTE a mts. carril Godoy Cruz 200 mts. Vendo rvehículo. Mitre Nº 1456 Cdad.
15|5|C|379|16|5

LOTE 300 metros, cerca Cóndor, vendo contado, facilidades. Teléfono 251534.
15|5|F|69014|15|5

LOTE 290 m2. Barrio Residencial Gutiérrez, vendo $ 260.000, facilidades. Rioja 1532. Ciudad. - Tel. 223927.
15|5|F|68986|16|5

PERMUTO casa Santiago (Chile) por casa ciudad Mendoza. Eusebio Blanco 656 Ciudad.
14|5|C|973|15|5

REGIO departamento frente plaza Godoy Cruz, living, 3 dormitorios, dependencias, amplio patio, $ 280.000.000. Llaves Paso de los Andes 3080. Ciudad.
15|5|C|283|15|5

PROPIETARIO vende: 130.000.000 en Las Heras, casa antisísmica 1 año ½ de construcción, 2 dormitorios, cocina, comedor, living comedor, baño, patio sigas, apta plan banco. Santa Fe 534.
15|5|C|466|15|5

PERMUTO mi casa 5ª Sección, 2 plantas, 2 dormitorios, dependencias, garaje, por departamento. Luzuriaga 321. Ciudad.
15|5|C|431|16|5

PERMUTO antisísmica La Puntilla otra Godoy Cruz por departamento o casa chica. Beltrán 186 Mendoza.
15|5|F|67293|15|5

TERRENO con casa, 450 mts., a mts. calle San Martín $ 140.000.000 m$n., con facilidades. Basile. Bra. de los Andes 4169, V. Nueva. 262356.
14|5|F|68838|16|5

QUINTA SECCION casa antigua como lote 10 x 27 total $ 2.700.000 contado y facilidades. Tratar Fader 150. Ciudad.
15|5C|253|16|5

URGENTE a propietario compro casa 6ta. Sección o Ciudad. Teléfono 258077.
15|5|C|283|15|5

VENDO casa antisísmica en Gutiérrez, 4 dormitorios, 2 baños, cocina, living comedor, todos servicio, total pesos ley 3.000.000,00 tratar Maza 224. Gral. Gutiérrez
15|5|C|406|16|5

VENDO casa 6ta., 2 plantas, antisísmica, total contado 7.950.000 pesos. Facilidades. Informes Colón 627.
13|5|C|790|15|5

VENDO galpón para criadero de pollos, completo. Tratar: Córdoba 716. Trapiche. Godoy Cruz. Tel. 223853.
15|5|C|348|16|5

VENDO lote 200 m2 a pasos m. del frente Olive tratar. Revolución de Mayo y Talcahuano. Gomería. Godoy Cruz.
15|C|352|15|5

VENDO mi casa 2 plantas ambientes amplios pisos parquet, todas comodidades, acepto antisísmica menos precio. Teléfono 217748.
15|5|C|387|16|5

VENDO casa en Mayor Drummond. Calle San Martín Nº 2800.
15|5|C|42|16|5

VENDO o permuto por chalet buena ubicación, hermosa propiedad a 6 minutos centro 2 Has. surgente 3 pul. elec. 2 casas, viña uva tinta, frente 2 calles, diferencia a convenir 41. San José Glién.
15|5|C|483|15|5

VENDO 6 Has. uvas tintas muy buena producción, regia ubicación. Chile 1310, Ciudad.
15|5|C|505|15|5

VENDO o permuto por departamento céntrico, antisísmica en Ciudad. - 25 de Mayo 1984. Ciudad.
15|5|C|476|15|5

VENDO casa sin estrenar, todos los servicios, 300 m2. terreno. $ 600.000.000. Precio contado sin intermediarios. López y Planes 70. Godoy Cruz.
15|5|T|05566|15|5

VENDO lote 17 de frente 38 de fondo sobre San Martín lado Supermercado Atomo. - Tratar: Las Heras 690 Ciudad.
13|5|T|05169|15|5

17 Has. en Lavalle con 14 Has. de viña, 1.800 qq. de producción 2 Has. de olivos, $ 3.500.000 con. Con derecho de agua y sin casa Chacabuco 50. Ciudad.
15|5|C|433|15|5

Compra y Venta de Negocios en General

DESPENSA, vivienda alquilada Godoy Cruz, mercaderías, mamparas. Total $ 50.000.000. Aceptamos 50%. José Federico Moreno 1575.
14|5|F|68838|

NEGOCIO completo fotocopias de planos, máquinas vas, vendo acepto automóvil livia 3161. Ciudad. Tel.
15|5|C|215

PILCHERIA de onda, p/centro, quido, d/sociedad. San Juan ler. piso "C". Tel. 215316
15|5|C|43

REGIA Despensa vendo ubicamuy buena, recibo coche. ta 3002 - Ciudad.
13|5|C|68

ROTISERIA vendo urgente, vivienda en alquiler, contado facilidades, Francia 550, Cruz.
13|5|F|6858

VENDO Residencial con bien ubicada, tratar: Corrie 446. Dpto. 1. Recibo permuta
14|5|T|3508

VENDO farmacia acreditada celente ubicación. - Teléfo 221483.
15|5|T|05535

VENDO o permuto rotisería parte contado, escucho. Ofer San Martín, Sur 1035, Cruz.
15|5|F|6724

VENDO mercadito, buena ubicación, recibo vehículo. Trata Rioja 204. Ciudad.
15|5|T|05564

(Más avisos en la pág. siguiente)

LICITACIONES

BANCO DE MENDOZA

Licitación Nº 49/76-214 - Adquisición de 1.025.000 formularios continuos DSD 107, DSD 107-A y DSD 108.
Apertura: Día 27 de mayo de 1976 a las 11.15 horas.
Valor del pliego: $ 100,00 (Pesos cien).

Licitación Nº 51/76-340 - Adquisición de herramientas para mantenimiento de equipos de aire acondicionado, casa matriz y sucursales.
Apertura. Día 8 de junio de 1976, a las 11 horas.

Licitación Nº 50/76-339 - Servicio radio comunicaciones - Adquisición de 36 baterías 12 volt., 180 amp.
Apertura: Día 1º de junio de 1976, a las 11 horas.
Valor del pliego: $ 100,00 (Pesos cien).
Pliegos e informes: Departamento de Compras y Licitaciones, Gutiérrez 51, subsuelo, Mendoza.
14|5|F|68673|15|5

GOBIERNO DE MENDOZA

Ministerio de Obras y Servicios Públicos
DEPARTAMENTO GENERAL DE IRRIGACION
Decreto Ley 555/75
Río Tunuyán Inferior.

Llamado a Licitación Pública
Obra: "Electrificación Canales San Martín y Reducción".
Presupuesto oficial $ 727.850. Fecha de licitación: 24 de mayo de 1976. Apertura de propuestas: 11 horas. - La documentación puede consultarse y adquirirse en el Departamento General de Irrigación, Barcala y Avda. España, Mendoza, donde se realizará el acto licitatorio. Precio de la carpeta: $ 150.
15|5|F|68929|16|5

GOBIERNO DE MENDOZA
MINISTERIO DE OBRAS Y SERVICIOS PUBLICOS
DEPARTAMENTO GENERAL DE IRRIGACION
Decreto Ley 555/75
— Río Mendoza —
LLAMADO A LICITACION PUBLICA
Obra: "Reparación Compuertas Dique Cipolletti - 4ta. etapa".
Presupu

SEMILLAS DE CEBOLLAS SINTETICAS 1 y 14
INTA Avda. ESPAÑA 3248 - Tel. 230722 - CIUDAD

URGENTE
Por ausentarme liquido a revendedores mercadería de calidad: Pulóveres - Pantalones - Camperas. Tratar: 25 de Mayo 1580. Dpto. 2 Teléfono 254946.
15|5|C|231|15|5

SALON
150 m2. Av. San Juan casi Vicente Zapata.
Vendo Llave - Bajo alquiler. Teléfonos 291195 y 245908.
15|5|C|220|15|5

ORO
Tenemos la mejor cotización. Pida precio y compruébelo, 9 de Julio 1185-89. 4º Piso. - Of. 32.
8|5|F|66423|30|5

En RIVADAVIA
Bobinajes Roselli
RAPIDEZ - GARANTIA
BUEN PRECIO
Compro y vendo motores eléctricos
SARMIENTO 452. 15|5|C|232|19|5

BANCO DE GALICIA Y BUENOS AIRES
VENDE
BARRIO ANTONIO NERVIANI
Carril Ozamis, entre Manuel A. Sáenz y Espejo - Maipú
CHALETS
Living comedor, 3 dormitorios, galería, lavandería
Techo ladrillo visto y detalles de confort
PRECIO: $ 2.400.000
Incluyendo el terreno y obras de infraestructura.
BOLETO: $ 700.000 - POSESION: $ 300.000
A 180 Días con Más Intereses $ 530.000.
SALDO CON FINANCIACION BANCARIA
120 cuotas trimestrales reajustables de $ 15.592,51 c/u.
Oficina de Ventas: SUCURSAL BANCO GALICIA
San Martín esquina Amigorena - Ciudad.
15|5|C|211|17|5

VENDO
Cantera de Granulado Volcánico, con Pala Cargadora. Trabajando.
Tratar: San Martín y 25 de Mayo - Eugenio Bustos - (Mendoza).
15|5|F|68917|15|5

6ta. Sección Vendo Taller Carpintería
Con casa 3 dormitorios, buen estado - 600 mts. Ver y tratar: PARANA 647 - CIUDAD
15|5|C|142|16|5

Vendo Dos Campitos con Mejoras
Sobre Ruta 148 - San Luis
Tratar: Periodistas Argentinos 989 Chacras de Coria - Mendoza.
15|5|C|471|15|5

EQUIPO TANQUE
Excelente estado, vendo, - $ 2.100.000 con trabajo. Calle Guillermo Molina 318, Dorrego - Mendoza.
15|5|T|5570|15|5

OFERTA
Ripio 4 metros ..... $ 2.200
Arena 4 metros ..... $ 2.600
Piedra 4 metros ..... $ 2.500
Pedir turno al
TELEFONO 227389
15|5|1 5571|16|5

DIFERENCIALES
ALTA y BAJA
Camiones FORD - CHEVROLET - DODGE
M. BENZ - REPUESTOS LEGITIMOS
EJES CUYO
Alem 171 - San Martín - Mendoza
Ballofet 24 - San Rafael - Mendoza
SAN JUAN 227 - MENDOZA

ELECTRODOS
Fortín A-13
Punta Azul
2,50 y 3,25
Pellegrini 1218
San José - Mza.
14|5|F|68773|16|5

Por ausentarme Vendo
MI DEPARTAMENTO Y FALCON 68
Unica mano.
Total 110.000.000 m/n.
Juan G. Godoy 1016 - Dorrego.
15|5|C|383|15|5

VENDO CHEVY 70
Inmejorable estado - Contado únicamente - Verlo y tratar: 25 de Mayo 1768 - Dorrego - Guaymallén.
15|5|C|369|16|5

VASIJA VINARIA
METALICA
DESDE $ 2,65 EL LITRO
INCLUYENDO BASE Hº
Consulte asesoramiento sin compromiso - T. 261593.
Horario: 9 a 16 hs. - Incl. feriados.
15|5|F|68982|15|5

Ofertas
Cemento la bolsa $ 350.-
Cal hidratada la bolsa ..... $ 190.-
HIERRO DE CONSTRUCCION
Varilla 12 metros Nº 6 ..... $ 250
Varilla 12 metros Nº 8 ..... $ 430
Varilla 12 metros Nº 10 .... $ 650
Techo Plast tambor 200 Lts. $ 11.000
Emulsión Cola 200 Lts. ..... $ 4.000
American Tech 25 Lts. ..... $ 2.000
Leña aserrada kilo ..... $ 6
Caños de Luz 5/8 MOP el m. $ 133
CORRALON AVENIDA
En sus dos direcciones: San Martin 145, Las Heras Teléf. 216980 y Videla Castillo y Gdor. González, Ciudad.
11|5|C|136|17|5

CONSERVEROS
Cajas, stock permanente. Broches 5/8, Máquinas Abrochadoras, Zunchos. - Necochea 62, Local 10 - Teléfono 258415.
12|5|C|267|15|5

CEMENTO
LA BOLSA $ 340,-
Todo para la construcción, Godoy Cruz 3171 - Villa Nueva. T. 261589.
8|5|F|66609|16|5

EMPACADORES
CAJAS PARA MANZANAS
BROCHES 5/8 - MAQUINAS
NECOCHEA 62 - LOCAL 10
TELEF. 258415
12|5|C|262|15|5

CHAPA ALUMINIO
Acanalada nervada de Camea - Disponemos entrega inmediata. Córdoba 417. Teléfono 252186. Ciudad, Mendoza.
15|5|F|68991|16|5

OFICIAL de 1ra. SOLDADOR
Eléctrico y autógeno, inútil presentarse si no reúne las condiciones. A. CALLE 125 - GODOY CRUZ
15|5|C|365|16|5

BASCULA
Compramos usada en buen estado y en funcionamiento, para 30 tdas. aprox. Informes y oferta al Teléfono 222218.
15|5|C|295|16|5

FIAT IAVA 1100 - 73
PERFECTO ESTADO
Vendo
AGUSTIN ALVAREZ 446
Mendoza - De 10 a 15 hs.
15|5|F|68988|15|5

Vendemos Fábrica Completa de Fertilizantes Foliar
En producción, de extraordinarias cualidades. Damos todas clases de garantías. Reserva absoluta. Escribir a Poste Restante a Tera (7) Diario LOS ANDES.
15|5|C|906|15|5

¿ORO?
¡AQUI PAGAMOS MAS! Convénzase! Suba 2 pisos.
— 9 a 13 y 16.30 a 20 horas. —
SAN MARTIN 913. - PISO 2. LOCAL 12.
10|4|F|60004|Pte.

Perito/a Mercantil
NECESITAMOS
REQUISITOS: Conocimientos básicos de contabilidad. Preferentemente con experiencia (pero no excluyente).
OFRECEMOS: Absoluta reserva. Sueldo superior convenio. Beneficios sociales extensivos al grupo familiar.
DETALLAR: Antecedentes y pretensiones a Poste Restante G-26
15|5|F|68962|15|5

SILO PARA CEMENTO
VENDO
Capacidad 18 Toneladas
RIVADAVIA 129
San Martin — Mendoza
14|5|F|68621|15|5

ALAMOS CRIOLLOS
Vendo 14.000 aproximadamente: chicos, rodrigones, tirantillos, medianos y grandes; en conjunto $ 4.500.000. - 50 por ciento contado, resto a convenir. Tratar:
DAY 576 - TELEFONOS 22180 y 22783 - SAN RAFAEL
15|5|F|68978|16|5

CAJONES
para FRUTA SECA 10 Kg.
VENDO
FELIPE CALLE 48 - TEL. 52
Junín - Mendoza.
15|5|F|68966|16|5

Permuto Propiedad Tres Porteñas
8 Has. viña; 3 Has. duraznos y 6 de chacra, pozo electrificado, buena casa. - Permuto por viña radio 30 Km. Mendoza.
TELEFONO 960172.
15|5|C|329|15|5

DORMITORIO Portugués - Español
Completamente tallado a mano una joya veálo. Sábado abierto todo el día. Domingo medio día. Ituzaingó 3193 y Coronel Díaz CIUDAD
15|5|C|416|15|5

Citroen Mehari 74 Vendo
Unica mano, impecable. - Recibo otro auto. San Martín 68 - Maipú. Teléfono 972611. - Hoy atiendo de 7 a 11 y 14 a 19. Lunes todo el día.
15|5|F|68927|15|5

PICK-UP CHEVROLET 1974
FURGON CASA RODANTE 1973
IMPECABLE - VENDO - PERMUTO
25 DE MAYO 2130 — MENDOZA (Ciudad)
14|5|C|963|15|5

AVISOS CLASIFICADOS

(Viene de la Pág. anterior)

Compra y Venta de Muebles

A. SELLA. Tel. 247447 - Martillero, Tiburcio Benegas 776, ofrezca muebles, artículos hogar, máquinas usadas; dinero en el acto. 11|2|F|6972|Pte.

A. AMITRANO - Martillero. Teléfono 247711, Aristides Villanueva 332, ofrezca muebles, antigüedades, maquinarias artículos generales. Pagamos mejor. Anticipamos dinero. 9|6|F|2375|Pte

A. BENTURINO Tel. 244335-248730 ofrezca muebles, antigüedades, artículos en general. Colón 669. 3|3|Pte

A. FABRICANTE, sigue entregando oferta mayo, finos dormitorios todo cuotas desde $ 4.000 mensuales, créditos al acto, atención sábado y domingos todo el día. Confraternidad Ferroviaria 579 Ciudad. Por Videla Castillo al 3100. Tel. 230132.
15|5|C|259|16|5

ATENCION directamente de fábrica muebles español y colonial, crédito 10 meses. Matienzo 2203. San José. Gilén.
15|5|T|05606|17|5

MUEBLES Reñaca atiende también sábados y domingos. Dormitorios y comedores rústicos tipo Bariloche, oferta mes mayo, mesa fórmica $ 4.900; mesa redonda fórmica $ 5.900; dormitorios españoles $ 75.000. Se hacen placares a medida. Videla Castillo 63. Las Heras, 50 metros Coronel Díaz. - Teléfono 255175. 15|5|T|05557|16|5

Compra y Venta de Automotores y Cubiertas

ANDES AUTOMOTORES
ROBERTO WAINSZTEIN
O'Brien esquina Alberdi
San José

Renault 4S 1975	$ 300.000
Renault 12 1974	$ 400.000
Rural Fiat 128 1974	$ 390.000
Furgón Citroen 3CV 1971	$ 160.000
Cupé Torino 1970 ..	$ 350.000
Renault 6 1970	$ 180.000
Rural Fiat 1500 1968	$ 160.000
Fiat 1500-1960	$ 160.000
Camioneta Chevrolet 1966	$ 170.000
Rambler Ambassador 1965	$ 160.000
Rural Rambler 1965	$ 160.000
Estanciera 1965	$ 120.000
Cupé Olsmóbile 1962	$ 140.000
De Carlo 600 1962 ...	$ 85.000
Rastrojero 1960	$ 190.000
Ford Taunus 1965 ..	$ 99.000
Moto DKW. 1965	$ 20.000

Y FACILIDADES A 15 MESES con el 6 % de interés mensual o permuto. Planes especiales a Empleados Públicos, Policiales y Bancarios. HOY abierto todo el día.
15|5|F|68944|15|5

OLEGARIO ANDRADE 641
CIUDAD

Chevy Malibu	73
Chevy Cupé	71
Camionetas Chevrolet de lujo	74/72
Camioneta Peugeot T-4-B c/cúpula alta	69
Renault 4-S	71
Fiat 128	74
Fiat 1500 Rural	67
Rambler Rural	62

Ventas - Permuta - Financiación
HORARIO: 9 a 20 horas.
Domingos y feriados 9 a 13 hs.
14|5|C|90|16|5

A FURGONETA Citroen 1967, vendo, permuto. San Martín 67. Las Heras, metros Coronel Díaz. Gomería.
15|5|C|513|15|5

A VALIANT I muy buen estado, vendo, permuto. Facilidades. San Martín 67 Las Heras, metros Coronel Díaz. Gomería.
15|5|C|513|15|5

A RAMBLER rural 1967 vendo, permuto. Facilidades. San Martín 67, Las Heras, metros Coronel Díaz. Gomería.
15|5|C|513|15|5

A FIAT 1.500 1967 excelente estado, vendo, permuto. Facilidades. San Martín 67, Las Heras, metros Coronel Díaz. Gomería.
15|5|C|513|15|5

A CUPE Torino 1969, perfecto estado, vendo, Permuto. San Martín 67, Las Heras, metros Coronel Díaz. Gomería.
15|5|C|513|15|5

A. JEEP Petitero joya... reparado 0 km. vendo, acepto casa, departamento o lote. San Martín 2227. Tel. 250510. 15|5|C|414|16|5

A. MOTORES Jeep Ika y Estanciera, listos para colocar, vendo, block, cigüeñales, etc. San Martín 22227 Tel. 250510. 15|5|C|414|16|5

A. ESTANCIERA 63 y 66 reparadas totalmente vendo, acepto casa, lote o departamento. San Martín 2227. Tel. 250510.
15|5|C|414|16|5

A FORD 350 Diesel, vende particular, perfecto estado. Montecaseros 1273. Mendoza. 15|5|C|503|15|5

A VENDO o permuto menor precio Peugeot 404 1969. Espejo 836 Las Heras.
15|5|C|513|15|5

A RADIADORES Vigil, reparaciones calefacciones, stok completo recambios. Saavedra 1000. Continuación Garibaldi, San José. Tel. 258651.
6|5|C|920|4|6

A DUEÑO compro automóvil contado aperación inmediata urgente. Corrientes 29 Ciudad.
13|5|C|603|15|5

A FIAT 128/72 vendo. Permuto menor. Precio Beltrán 33 Ciudad.
13|5|T|05489|15|3

A - PICK-UPS Chevrolet 1975, 1970, 1967, 1962; Dodge 1966; Ford 1962. Riccieri. San Luis 540.
13|5|C|807|15|5

A - EQUIPO Mercedes Benz 1112, carrozado, semi nuevo. Exhibición: Riccieri. San Luis 540.
13|5|C|807|15|5

A. CAMION Fargo 1960, motor diesel, volquete. Buen estado, pesos 600.000. Pecas. Buenos Aires Nº 344. Mendoza.
15|5|C|411|16|5

A. CUPE Ford Mercuy 1940, muy buena, precio oportunidad, recibo permuta. Domingo hasta 12 horas. San Martín 5954. Carrodilla. 15|5|F|68959|15|5

A PARTICULAR Rastrojero naftero super económico $ 150.000 y 10 cuotas de $ 5.000. Juan José Paso 1241. Dorrego.
15|5|T|05549|15|5

A FIAT 600 modelo 71 vendo. Paso de los Andes 509. Mendoza. (Estación de servicio). Sábado todo el día, domingo hasta las 13 horase. 15|5|T|5559|16|5

A. CHEVROLET Special 69, inmejorable, permuto mayor o menor precio, vendo. Güiraldes 466. Dorrego (Espejo al 1000).
15|5|T|15|5

A FIAT 1500 Familiar, modelo 65 vendo o permuto. Total 380.000. Sgto. Cabral 126. Godoy Cruz.
15|5|F|67298|17|5

A RASTROJERO 57, motor nuevo reparado, gomas nuevas, vendo o permuto por coche y Ford 59, 6 cilindros de fábrica, nuevo, total 140.000. Avellaneda 630, Villa Nueva. 15|5|F|69003|15|5

A FIAT 125 - 1974, inmejorable, 27.000 Km. vendo urgente. Tel. 290171. 15|5|C|494|15|5

AUTOMOTORES Díaz Mancuso, vende: Cupé Chevy 1973-1971, coches Chevy 1970, Fairlane 1970, camioneta Fiat 1500|1968, coches Valiant 1966, Chevrolet 1966, Rambler 1963, Renault 1966-1964, Estancieras 1962, Jeep carrozado 1959, camión Ford 1957 con baja, se aceptan permutas. Consultenos sin compromisos. Carril Godoy Cruz Esquina Avellaneda, Villa Nueva, Guaymallén.
15|5|F|69005|15|5

AUTOMOVILES: Cupé Torino; Falcon; Peugeot 504, 404, 403; Fiat 1600, 800, 1500, 600; Rambler Rural; Siam; Opel; Renault. Vendemos, permutamos. Riccieri. San Luis 540.
13|5|C|807|15|5

A.J.S. 500 buena regalo. Beltrán y Arizu, G. Cruz. 14|5|C|924|16|5

AUTO Sedan Graciela 1955, impecable, motor cero kilómetro, $ 38.000 y facilidades. Perú 2950. Ciudad. 14|5|C|146|18|5

AUTO Citroen 66 lujo y Jeep particular vende. O'Higgins 1531. - G. Cruz. 15|5|C|247|15|5

AMI 8 transfiero 23 cuotas contrato Circulo Citroen 10|12 horas. Necochea 1729. Godoy Cruz.
15|5|C|948|16|5

ATENCION Estanciera 1960 vendo, permuto, facilidades. - Coronel Díaz 489. Ciudad.
15|5|C|268|15|5

AUTOMOVIL Peugeot 504-71, impecable, vendo, permuto, facilidades. 9 de Julio 2218.
15|5|C|275|15|5

ATENTOS pagos de patentes en Bs. As., San Juan, San Luis y Córdoba, transferencia y cambio de radicación. También trámites y pagos a Río Negro. Seriedad, garantía. Tel. 230070. San Martín 3258 Cdad.
15|5|C|422|17|5

ATENCION: permuto lotes por auto, diferencia a convenir. - Tel. 231341 - 244089.
15|5|C|680|16|5

AUTO Unión 61, nuevo, vendo o permuto por frontal Unión. - Bandera de los Andes 998. San José. Guaymallén.
15|5|T|05540|16|5

APROVECHE Gordini, excelente estado, con facilidades. Godoy Cruz 525. Guaymallén.
15|5|F|69006|15|5

ALTO particular vende coche Ford Falcon modelo 68, como nuevo y Estanciera modelo 62, color rojo. Tratar: Sobremonte 1071. Dorrego. 15|5|T|05583|15|5

ATENCION urgente Chevrolet 1970 de lujo, flamante, palanca al piso, 349.000 total. Contado únicamente. Belgrano 1250. Godoy Cruz. 15|5|T|05531|16|5

APURADO vendo Chevrolet 51 $ 69.000. - 9 de Julio 1969, Ciudad. 14|5|C|83|15|5

BALANCIN Ford modelo 1967, vendo o permuto por vehículos o tractor, facilidades. Carril Nacional 574, Rodeo del Medio, Tel. 47.
15|5|F|68937|16|5

BERGANTIN con detalles, regalo hoy, motor ajustado. Godoy Cruz 525. Guaymallén.
15|5|F|69007|15|5

BAQUEANO IKA 1962, muy bueno. Vendo facilidades. Remedios Escalada 3365. Dorrego.
15|5|F|67275|16|5

COMPRAMOS automóviles, Pick - Ups, camiones, cualquier marca, modelo, estado. Aceptamos consignaciones. Riccieri, San Luis 540.
7|5|C|371|16|5

CASSETTES cambio nuevos por usados, reparaciones, ventas. San Martín 1450. Las Heras.
9|5|F|66716|15|

CUPE Torino 1968 vendo o permuto. Chuquisaca 1871 A 30 2do. Barrio E. Comercio. G. Cruz.
13|5|C|648|15|5

CUBIERTAS 650-670x16; 650x16 varias para autos. Pringles esq. Sarmiento Guaymallén.
13|5|C|591|15|5

CAMIONES Diesel volcadores: Ford 1964; Bedford 1961, 1957; Ford 1957; Dodge 1962. Nafteros: Dodge 1960; Ford 1956, 1946. - Riccieri. San Luis 540.
13|5|C|807|15|5

CAMIONETA Dodge D-200, nueva, sin uso, vendo: opcional diesel o naftero. Oportunidad. Soy particular. Alem 246. Mendoza. 14|5|C|932|16|5

CITROEN 1969, impecable, única mano, vendo, permuto. Olascoaga 389. Ciudad.
14|5|C|20|16|5

CANADIENSE guerrero Chevrolet 48, buen estado, vende bodega Tucumán esq. Alsina, Drummond, Luján.
14|5|C|87|16|5

CITROEN 2 CV m-69, nuevo, permuta y grandes facilidades. San Martín 401. G. Cruz.
14|5|F|67225|15|5

CITROEN 3 CV m-74, nuevo. Permuta y grandes facilidades. San Martín 401. G. Cruz.
14|5|F|67221|15|5

CAMIONETA Chevrolet 1971-72, impecables, cero kilómetro, pesos 245.000 y facilidades, permutas. Perú 2950. Ciudad.
14|5|C|146|18|5

CAMIONETA Dodge 1972, blanca, impecable, $ 228.000 y facilidades, permutas. Perú 2950. Ciudad.
14|5|C|146|18|5

CAMIONETA Chevrolet 1966, roja, motor rectificado, garantido, $ 146.000 y facilidades, permutas. Perú 2950. Ciudad.
14|5|C|146|18|5

CUPE Fiat 800 - 1969, blanca, preciosa $ 148.000 y facilidades, permutas. Perú 2950. Ciudad.
14|5|C|146|18|5

CITROEN 1969 impecable, motor cero kilómetro $ 142.000 y facilidades, permutas. Perú 2950. Ciudad.
14|5|C|146|18|5

CUPE G.T.X. 1971 roja impecable $ 310.000 y facilidades, permutas. Perú 2950. Ciudad.
14|5|C|146|18|5

CUPE Chevy 1973, negra, impecable, $ 420.000 y facilidades, permutas. Perú 2950. Ciudad.
14|5|C|146|18|5

CUPE Torino 1972, blanca $ 410.000 y facilidades, permutas. Perú 2950. Ciudad.
14|5|C|146|18|5

CAMIONETA Dodge 1962, motor 0 kilómetro, impecable. $ 138.000 y facilidades. Perú 2950, Ciudad.
14|5|C|146|18|5

CAMION Dodge D.P. 600, 1967, frenos aire. $ 520.00 y facilidades, permutas. Perú 2950, Ciudad.
14|5|C|146|18|5

CAMION Chevrolet C-60, 1969, caja de quinta, impecable, con volquete. $ 970.000 y facilidades, permutas. Perú 2950, Ciudad.
14|5|C|146|18|5

CAMIONETA Ford A 29 ajustada Godoy Cruz 423. San José.
15|5|C|680|16|5

CAMIONETA Peugeot 71 c|sin cobertura vendo, recibo menor. D. Hudson 253 Ciudad.
15|5|C|579|16|5

CAMIONETA Chevrolet 69 vendo o permuto. Coronel Plaza 466.
15|5|C|264|16|5

CALEFACCION Norman para coche vendo. Santiago del Estero 875. Cdad.
15|5|C|229|16|5

COLECTIVO M. Benz 911, modelo 70. Recibo camión o camioneta. Verdaguer 26. Las Heras.
15|5|C|230|16|5

CUPE Torino T.S. 73, nueva, vendo, permuto, facilidades. - 9 de Julio 2218.
15|5|C|275|15|5

CAMIONETA Chevrolet 1969, impecable, vendo. Recibiría permuta. Rivadavia 430. Dpto. 16. Ciudad.
15|5|C|417|16|5

CAMIONETA Chevrolet 72, lujo. Buen estado, vendo, precio oportunidad. Alpatacal 1742. Mendoza.
15|5|C|429|16|5

CUPE Fiat 800 1966, vendo, permuto, Salta 979.
15|5|C|468|15|5

CITROEN 2-CV 70, particular, $ 27.000.000, c|facilidades. P. Mendocinas 1077. 6º A.
15|5|C|434|16|5

COMPRO Fiat 600|69|70, dispongo de 210.000, resto pago financiado, tratar 25 de Mayo 2863 esq. Salís Gilén.
15|5|C|452|15|5

CAMIONETAS, Dodge 68, Ford 66, vendo. Olascoaga 1545. Ciudad.
15|5|C|454|15|5

CAMIONETA Dodge D.P. 100 75, liquido. Lavalle 333, Cdad.
15|5|C|478|15|5

CAMION Bedford 1957 con motor 1965 muy buen estado, permuto y facilidades. O'Brien y Alberdi. San José.
15|5|F|68946|17|5

CITROEN 2CV 64 de fábrica. Olascoaga 2078 Cdad. Mza.
15|5|C|407|15|5

CITROEN 62, $ 170.000; contado únicamente. - Montevideo 326. Teléfono 291856. 15|5|T|5560|16|5

CUBIERTAS 825, 12 telas, 2 nuevas, 2 recauchutadas, vendo Pellegrini 1444, Villa Hipódromo.
15|5|C|344|16|5

CAMION Mercedes Benz 55, motor 64, volquete, permuto. Avellanera 630, Villa Nueva.
15|5|C|353|15|5

COMPRO camión gasolero 69 ó 70, entrego colectivo con derecho de línea. Coronel Díaz 539.
15|5|C|392|15|5

CAMIONETA F-100 65, permuto, contado, doy facilidades. Güiraldes 466, Dorrego. (Espejo 1000).
15|5|C|563|15|5

CUBIERTAS recauchutadas FATE sin usar 640/13, cuatro vendo. Paso de los Andes 249.
15|5|C|442|15|5

CUPE Chevy Serie 2, Mod. 1974, poco uso, gran oportunidad, estado impecable, particular vendo. Espejo 2059, Dorrego.
15|5|C|443|16|5

CAMIONETA Chevrolet 71, impecable, vendo o permuto. Godoy Cruz 525. Guaymallén.
15|5|F|69008|15|5

CAMIONETA Ford 46 pesada, vendo. Molinero Tejeda 1856, Las Heras.
15|5|C|513|16|5

CAMION Mercedes Benz, modelo 63, carrocería alta, buen estado, vendo. Buenos Aires 755, Las Heras.
15|5|C|513|16|5

CUPE Torino 72, sin detalles, única por su estado, recibo menor precio, saldo convenir. Güiraldes 466, Dorrego (Espejo al 1000).
15|5|T|15|5

CAMION Mercedes 1961 impecable. Vendo, recibo permuta. Cervantes 1661. Godoy Cruz.
15|5|F|67246|16|5

CHEVROLET Super Sport 1969, vendo. Chacabuco 50, Mendoza.
15|5|C|458|16|5

CHEVROLET Super 400 1965, gris, motor cero kilometro, $ 147.000 y facilidades, permutas. Perú 2950 Ciudad.
14|5|C|146|18|5

CHEVY 1970 - 1971 - 1972 impecables, pocos kilómetros, $ 265.000 y facilidades, permutas. Perú 2950. Ciudad.
14|5|C|146|18|5

DODGE R.T. 75, 0 Km. Sobremonte 791. Ciudad.
14|5|C|919|16|5

DODGE Polara 1975, 10.500 kms., totalmente nuevo, cubiertas radiales, vendo. Don Bosco 40.
15|5|C|225|17|5

DODGE 1500-1975, 8.400 kms. reales, flamante vendo $ 690.000 contado total. Don Bosco 40.
15|5|C|225|17|5

DIFERENCIAL Dodge completo modelo 63. Verdaguer 26. - Las Heras.
16|5|C|230|16|5

DUEÑA vende Renault 1971 o permuta por camioneta. Tiburcio Benegas 982, Cdad.
15|5|C|439|15|5

DODGE 1500 vendo, de Lujo 1973, estado impecable. Oportunidad. Pedro Molina 383. Gilén.
15|5|T|05589|15|5

EN PERITO MORENO 1073, Godoy Cruz, vendo, permuto, financio cupé Fiat 800|66; Peugeot 404|66; Renault 66; Taunus 58|56; Estanciera 60; Chevrolet 51. - Ofertas: Chevrolet 400|62 $ 280.000 y Fiat 1100|62 $ 195.000. Atendemos sábado todo el día y domingo hasta las 13 horas.
15|5|F|67251|16|5

EN PERITO MORENO 1073, de Godoy Cruz, vendo, permuto, financio: Multicarga Fiat 125|75; Fiat 128|73; cupé Torino 72; G. T.X. 72; Falcon 72-68-67; R-6|71; Citroen 70-67; R-4 72-69-68; Fiat 1500|69 P|piso; Fiat Multicarga 1500|69; Rastrojero 69; furgón 4-F|69; Fiat 600|71-70-67-65; rural Rambler 66 aire acondicionado; Jeep Ika carrozado 68.
15|5|F|67253|16|5

ESTANCIERA 1960, gris, motor 0 kilómetro. $ 82.000 y facilidades. Perú 2950, Ciudad.
14|5|C|146|18|5

FIAT 600|67, particular vende. Paso de los Andes 450, Luján.
13|5|C|785|15|5

FIAT 125 B 4.000 Km. Vendo contado. Teléfonos 226178 y 245797. Particular. 13|5|C|641|16|5

FORD Falcon m/70, impecable, r|permuta y grandes facilidades. San Martín 401. G. Cruz.
14|5|F|67217|15|5

FORD Falcon m/73, nuevo, r|permuta y grandes facilidades. San Martín 401. G. Cruz.
14|5|F|67215|15|5

FORD Falcon m-72, nuevo, r|permuta y grandes facilidades. San Martín 401. G. Cruz.
14|5|F|67213|15|5

FORD FALCON, m|64, nuevo. R.|permuta y grandes facilidades. San Martín 401, G. Cruz.
14|5|F|67211|15|5

FIAT 600 m-65, nuevo. R|permuta y grandes facilidades. San Martín 401. G. Cruz. 14|5|F|67229|15|5

FIAT 600|1964, motor asentar, vendo, facilidad. Callejón Villanueva 614. 6ª Sección. Ciudad.
15|5|C|430|16|5

FIAT 1500|1964, vendo, impecable, permuto y facilidad. Callejón Villanueva 614. 6ª Sección. Ciudad.
15|5|C|430|16|5

FIAT 128 1973|72, vendo, permuto, Salta 979.
15|5|C|468|15|5

FAMILIAR Fiat 1500,1972, vendo, permuto, Salta 979.
15|5|C|468|15|5

FIAT Familiar 128 1975, Vendo, permuto, Salta 979.
15|5|C|468|15|5

FAMILIAR Fiat 125 1972, vendo, permuto, Salta 979.
15|5|C|468|15|5

FIAT 1.500-65, estado original. Compare, vendo. Lavalle 333 Cdad.
15|5|C|478|15|5

FLAMANTE R-6 1971 vendo. Recibo menor valor, diferencia convenir. San Luis 220. Las Heras.
15|5|C|513|15|5

FIAT 1600, 71, coche en excelente estado, vendo. Severo del Castillo 4930, Los Corralitos. Sr. Bruna. 14|5|F|68836|15|5

FIAT 1500 1966, impecable, único dueño, $ 187.000 y facilidades, permutas. Perú 2950. Ciudad.
14|5|C|146|18|5

FIAT 128|71 impecable vendo, permuto. Manzana C. Casa 16. Barrio Judicial. G. Cruz.
15|5|C|280|16|5

FIAT 128|73; 1500|66; 1100|61 vendo o permuto. Juan Jufré 2812 esquina Santiago del Estero. - 4ª Sección. 15|5|C|284|15|5

FIAT 600|69 vendo perfectas condiciones. Sarmiento 106. Villa Nueva. 15|5|C|274|16|5

FIAT 600 - 1971 - 1968. mendocinos, facilidades, Cayetano Silva 2740. 6ta. Sección.
15|5|C|398|16|5

FAMILIAR Fiat 1970 y 128, 1974 vendo. Damián Hudson 253.
15|5|C|341|15|5

FORD Fairlane modelo 74 vendo, permuto, facilidades. Paso de los Andes 509 (estación de servicio), Mendoza. Sábado todo el día, domingo hasta las 13 horas. 15|5|T|5558|16|5

FORD Falcon modelo 65 único por su estado, vendo urgente. Barcala 2090. Guaymallén.
15|5|T|05542|16|5

FIAT 600 67, nuevito, vendo, recibiría Siambreta, resto al contado. - Jujuy 627.
15|5|C|356|15|5

FAMILIAR 128|74; R-12|73 particular vendo, recibo menor. Tiburcio Benegas 350. Godoy Cruz.
15|5|F|67301|15|5

FIAT 600, 1968 y 1965 muy buenos. Vendo, permuto, facilidades. - Remedios Escalada 3365. Dorrego.
15|5|F|67277|16|5

FORD Fairlane 1970, como nuevo y Chevy 1970, recibo permutas, facilidades. Godoy Cruz esquina Avellaneda, Villa Nueva, Gilén.
15|5|F|69004|15|5

FIAT 600|71, radio, relójes, consola, vendo contado. Oportunidad. Teléf. 261595.
15|5|F|69001|15|5

FIAT 600 mod. 72 un chiche, vende particular contado. José V. Zapata 235. San José.
15|5|C|486|15|5

FIAT 125 modelo 1973. Vendo urgente. Recibo camioneta. Teléfono 220300.
15|5|F|67268|15|5

FIAT 600 - 72 impecable poco kilometraje, vende dueño. Teléf. 214762. 15|5|T|05604|15|5

GILERA 300 mod. 69, vendo, Armani 1496, Villa Hipódromo.
15|5|C|472|16|5

GORDINI vendo. Pardo 250, Casa 10, frente hotel Milena.
15|5|C|378|16|5

GTX 1975, 30.000 km., vendo hoy $ 86.000, Tel. 291813.
15|5|C|477|16|5

G.T.X. - 1971 vendo o permuto. Facilidades. San Luis 285.
15|5|C|491|15|5

GORDINI 1964 motor reparado, vendo facilidades. Remedios Escalada 3365. Dorrego.
15|5|F|67281|16|5

GORDINI 1966, flamante estado. Vendo urgente 149.000, total contado. Belgrano 1250. Godoy Cruz. 15|5|T|05582|16|5

HACEMOS transferencias de automotores en todo el país, seriedad y responsabilidad. Tobares Automotores, Perú 3301, ciudad. Teléf. 217039.
15|5|C|451|15|5

HERMOSO camioncito Ford 31, especial para reparto de soda y vino. Tratar: José María Godoy 110, Las Heras.
15|5|C|513|16|5

JEEP IKA 58 $ 13.000.000 contado. Anzorena 405, G. Cruz.
15|5|C|345|16|6

JEEP Ika 60, vendo. Chacabuco, 481, Ciudad.
15|5|C|560|15|5

KARTING vendo. Necochea 474, G. Cruz. 15|5|C|504|15|5

MOTO Gilera 68, 188 cms.3, vendo, nueva. Caja Peugeot 1975, diesel nueva. Caja completa para Jeep doble tracción, en excelente estado. Salta 656, Mendoza. Teléf. 246487.
14|5|C|47|18|5

MOTOR Falcon 66 completo con o sin caja, funcionando a asentar, tapas cilindros Perkins 102, Chevrolet 350 y Fiat 600 vendo. Belgrano 805, Las Heras.
15|5|C|513|16|5

MOTOS DARA, Nueva Zanella 180 Zanella 125, 48. Gileras Macho, Gina, Spring, motos usadas en óptimo estado, financiación hasta 30 meses, DARA. Rondeau y Costanera. 15|5|C|413|16|5

MULTICARGA Fiat 69-70, vendo o permuto; Fiat 600 75-72. - Rioja 75, Mza. 15 a 20 hs.
15|5|C|368|16|5

MOTOR para bombeo Jennbach 20 HP vendo $ 70.000. Capitán Candelaria 1596, Godoy Cruz, Tel. 225694. 15|5|T|16|5

MOTOR Perkins 102 funcionando vendo contado. Remedios Escalada 3365. Dorrego.
15|5|F|67279|16|5

NUEVE millones, micro Chevrolet 1946, completo. Ugarte 583, Puntilla. 15|5|F|68972|16|5

OPORTUNIDAD. 4-L modelo 1969, $ 26.500.000, vendo o permuto. Roca 681. Las Heras.
13|5|C|816|15|5

OPORTUNIDAD vendo o permuto camión Chevrolet 40 con gomas nuevas y motor rectificado, barandas volcables. San Luis 220, Las Heras.
15|5|C|513|15|5

OFERTA: Estanciera 59. Total $ 70.000; Rural Rambler 62 motor nuevo, total $ 125.000; Jeep Willys 46, carrozado, total pesos 60.000. - Avellaneda 630, Villa Nueva.
15|5|C|353|15|5

OPORTUNIDAD: Vespa G.S. 175 c.c., 4 velocidades. Tratar: Paraguay 2920, Mza.
15|5|C|367|16|5

OPEL K 180 vendo urgente con garantía, contado. Gutiérrez 680. 5to. Dpto. 1. 13|5|C|287|15|5

OFERTA: Ami 8, 1971, total contado, $ 28.500.000. San Martín 331, Las Heras. 15|5|C|513|15|5

OPORTUNIDAD: vendo taxi Dodge 70, motor Perkins, con parada. Perito Moreno 1073. Godoy Cruz. 15|5|F|67250|15|5

PERMUTO Fiat 128, 1972, única mano por F

VAGONES TANQUES

Importante bodega necesita alquilar o comprar vagones tanques vineros, trocha ancha o angosta.

Dirigirse a:
Hipólito Yrigoyen 2996 - Piso 1º Dep. 5
CAPITAL FEDERAL

15|5|F|68993|17|5

---

4 LOTES EN BARRIO JARDIN TRAPICHE VENDO
Manuel A. Sáez 690 - Ciudad Mendoza.
12|5|T|05426|16|5|A

Dueño Vende
Dodge 1500 mod. 74
29.000 Km. (Unica mano).
Bº Decavial M. K, casa 22 - G. Cruz, 300 mts. detrás planta Coca-Cola.
15|5|C|900|15|5

Pulloveres de Mar del Plata
BREMER CASHMILON
Para Boutiques y Revendedores Precios de "Liquidación"
CASA GRECIA
AGUSTIN ALVAREZ 393 - CIUDAD - MENDOZA
15|5|C|808|16|5

Se Necesita
Farmacéutico/a
Presentarse en:
ESPEJO 19 - MENDOZA
15|5|C|148|15|5

Peugeot 75 Diesel y Rastrojero 72
INDENOR VENDO
DAMIAN HUDSON 253
15|5|C|341|15|5

FELIX MARIN

MARTILLERO PUBLICO — MATRICULA 1031 — TELEFONO 257900 — MENDOZA

OTROS DOS **REMATES** SIN BASE

HOY 16.00 Hs. 345 Lotes - Mañana 8.45 Hs. 450 Lotes

Orden de conocida Flia. por ausentarse, 4 Mueblerías, 3 Negocios de Art. del Hogar, Fabricantes de rodados y 185 remitentes más, de varios n/y us.

DETALLE: 2 heladeras eléctricas familiar S.N. - 70 estufas a gota de kerosene, eléctricas de cuarzo y pantalla infrarojo a gas. - 20 cocinas a gas de 2, 3, 4 y 5 hornallas n|y usadas - 8 lavarropas a paleta y a turbina, comunes y semi-automáticos. - Televisores n|y usados. Radios combinados portátiles y stereos de muebles - Radios dual trans. de mesa y de bolsillo 1 y 2 ondas. - Relojes de muro y de pulsera, de marcas. - Lámparas de pie y de mesa, veladores, apliques, colgantes, faroles, y toda clase de artefactos de iluminación, como también estatuas, mesas de centro, adornos y jarrones, de simil marfil, opalina, cristal, quinqué, bronce repujado, madera torneada, cerámica, etc. - Cortinas americanas nuevas, en 2 medidas. - Moto DKW 125 cc us. - Colchones y almohada sen todas las medidas y calidades. - Frazadas "Fibrolana" y lana de 1 plaza, nuevas. - 150 juegos de sábanas "Flandia" de 2½ plazas. - 50 juegos de: Baterías de cocina de 10 piezas: "Capea" y "Rerrum"; Copas de cristal, tallado y labrado a mano, de 32, 50 y 62 piezas; de cubiertos acero imp. de 62 piezas y de vajilla "Hartford" de 62 piezas. - Cuadros y espejos marcos dorados. - Alfombras lisas y en fantasía, de 1,20 x 1,80 m., 1,85 x 2,50 m. y de 1,60 x 320 m. -36 marcos para cuadros. - 25 bicicletas plegables y de paseo, para dama, caballero y niñc. - Kártings y triciclos. - 10 juegos de jardín, de 5 piezas, estilo francés y balanculante americano, n|y us. - 2 engarillas usadas, una de caja con cubierta de goma y otra comun. - Escritorios c|cajonera us. - Armarios y aparadores usados - Mesas de nerolite p|bar, n|y usadas. - Sillas en todos los modelos, n|y us. - Andadores varios tipos para bebé, metálicos y de madera. - Art. de Camping: bancos tapizados redondos y cuadrados, y otros altos para barra de bar. - Mesas, sillas, sillones, bancos y reposeras plegables. - Calentadores a gas. - Lámparas a gas de 500 bujías. - Cañas de pezcar c|reel. - Colchonetas. - Catre metálico plegable usado. - Máquinas de coser, tejer y otra manual impresora p|estencil, usadas. - Campanas para cocina, metálicas. - Rifle aire comprimido 4½ mm.

MUEBLES: 120 mesas de nerolite y de madera, fijas, redondas, óvalas, extensibles, barril, cola de pezcado, libro, etc. - 480 sillas de hierro, tapizadas y otras de madera, estilos escandinavo, colonial, majestad, butaca y ½ butaca, y otras n|y usadas. - 25 roperos n|y usados, chicos y grandes, de 1, 2, 3 y 4 cpos. - 20 juegos de dormitorios nuevos y usados, varios estilos. - Cómodas y toilette. - Camas en todas las medidas y estilos, mesas de luz, cunas y cuchetas. - 18 juegos de living de 3 piezas, n|y usados. - 40 juegos de comedor de 7, 8 y 9 piezas, n|y usados. - Módulos de 3 cuerpos. - Modulares de varios tipos y medidas. - 20 aparadores de cocina grandes y chicos. - 15 alacenas p|cocina. - 10 juegos dormitorio 4 y 5 piezas, en guatambú, blanco y laqué y nogal.

Colabora JOSE TRADE - Martillero Público

Avda. SAN MARTIN 3071-77 - Ciudad

15|5|C|565|15|5

SOMECA s.a.
SOCIEDAD MENDOCINA DE CALES Y AFINES

HIERRO

⌀4,2 m.m. $ 133.--la barra
⌀6 m.m. $ 306,84 la barra
⌀8 m.m. $ 449,25 la barra

CAÑOS GALVANIZADOS
SANITARIOS Toda la línea
MOTORES LOMBARDINI - CIASA
HORMIGONERAS
MAQUINARIAS Y HERRAMIENTAS Para la construcción

Precios y planes especiales a empresas constructoras y revendedores

URQUIZA 357-MENDOZA TELEF. 250158

Y PROXIMAMENTE TAMBIEN EN PARAGUAY 2532/44 MZA.

Placares
de TODO TIPO y MEDIDA
FABRICO
FACILIDADES DE PAGO
OLASCOAGA 1117
Guaymallén
15|5|T|5501|16|5

TRABAJOS DE ALESADO
DAMOS A TERCEROS
Llamar Teléfono 261585
15|5|F|68895|15|5

DEPOSITO
NECESITO
EN ALQUILER
Superficie 700 a 1.200 m2.
con Fuerza Motriz y Teléfono
Preferente con Vivienda
UBICACION: en el Gran Mendoza, cercano a rutas.
OFERTAS A: Teléfono 254000 - Sr. Bellolio o en su ausencia dejar número teléfono y dirección.
15|5|C|242|16|5

Dodge Polara
1975
10.500 K. reales, mejor que nuevo. Cubiertas radiales - Vendo.
— DON BOSCO 40 —
15|5|C|225|15|5

DODGE 1500
1975
8.400 Kms. reales, flamante
VENDO $ 690.000. Contado total.
— DON BOSCO 40 —
15|5|C|225|15|5

SILLA EXTRAVIADA
entre Chacras de Coria y La Puntilla
GRATIFICARE SU DEVOLUCION - T.E. 247061 - 960050
15|5|C|649|16|5

Oficial Metalúrgico
Con conocimientos de mecánica se necesita, con referencias. Cantera Andina, calle prolongación Salvador Arias s/n. - Godoy Cruz - Presentarse lunes de 8 a 12 y 14,30 a 18 horas.
15|5|C|409|16|5

FIAT 600 - R
Primera mano - Impecable
Radio - Instrumental - 2 auxilios
Parrilla - 28.000 Kms reales.
UNICAMENTE CONTADO
Córdoba 171 - Mendoza.
15|5|C|399|15|5

OFERTA
UNIDADES USADAS REPARADAS EN NUESTROS TALLERES - GARANTIDAS
RASTROJEROS DIESEL 1968 al 1975
Precios Especiales Mes de Mayo
QUINTO MESCHINI S.A. José F. Moreno 1138 Mendoza
15|5|F|68871|29|5|A

COMPRO CASA
10 habitaciones. Con terreno libre. Preferentemente fuera de zona urbana. Llamar a los
Teléfonos 223974 ó 216562
12|5|F|68136|16|5|A

¿ORO?
Si a nosotros nos vende ¡Mejor para usted! Suba 2 pisos.
— 9 a 13 y 16.30 a 20 horas. —
SAN MARTIN 913. - PISO 2. LOCAL 12. 10|4|F|60007 P.e.

Señorita o Señor NECESITAMOS
AMPLIOS CONOCIMIENTOS CONTABLES - MUY BUENA DACTILOGRAFIA - REDACCION PROPIA
Inútil presentarse si no reúne condiciones.
PASO DE LOS ANDES 204 esq. LAMADRID - CIUDAD
En horario de comercio
14|5|F|68766|15|5

DISTRIBUIDOR para San Rafael y General Alvear

Necesita Empresa Industrial y Comercial para comercializar toda su línea de Productos (Vinos Comunes, Reservas, Finos Espumantes y Champagnes, Tomate Triturado, Pasas de uva, etc.). Excelente oportunidad para firmas dinámicas y de capacidad.

REQUISITOS: Conocimiento y cartera de clientes.
Disponer de depósito amplio y teléfono.
Tener suficientes vehículos de reparto.
Firmas constituidas y con garantía real.
Conocer minuciosamente recorridos-repartos.
Conveniente adelantar planes y organización.

Escribir con detalles y referencias a:
Casilla de Correo 721 - Correo Central - Mendoza
15|5|F|68970|16|5

BROCHES
5/8
PRECIOS DE FABRICA
Necochea 62, L-10 - T. 258415
15|5|C|487|16|5

TAXI
PEUGEOT DIESEL
Vendo, permuto. Recibo Rastrojero 72, en adelante. Belgrano 1869 - Godoy Cruz.
15|5|C|492|15|5

Pick-up Chevrolet 74
MOTOR DIESEL, entrego Motor original naftero
UNICA MANO 35.000 kms. REALES
Tratar y ver: Arístides Villanueva 770, de 10 a 19 hs.
15|5|C|424|15|5

PUERTAS - PORTONES - VENTANAS
CARPINTERIA METALICA STANDARD
CREDITOS 6 CUOTAS
ENTREGA INMEDIATA
ADEMAS: Carpintería a medida - Rejas - Verjas - Cocheras - Mesas - Sillas - Techos - Tinglados - Galpones - Estufas de Leña, Gas y Cuarzo.
GRAN OFERTA PORTON CONTADO $ 19.000
PASO DE LOS ANDES 204 - esq. LAMADRID - CDAD.

PARTICULAR VENDE
CAMIONETA PEUGEOT
Modelo 1975, parte contado resto hasta 10 cuotas. Tratar día sábado y domingo — NORTON 466 - LUJAN
15|5|C|408|15|5

Guano de Cabra
Excelente, transporte producción propia, entrego directamente con garantía. Cervantes 1201 - Godoy Cruz, T. 226149.

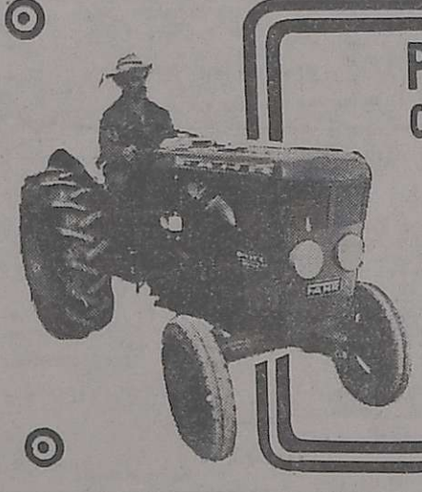

PARA GANAR !
COMPRE EL FAHR VIÑATERO
• stock de repuestos legítimos. • servicio altamente capacitado.
motores y equipos s.a.
JOSE V. ZAPATA 450 - MZA.

Oportunidad Contado
VENDO CHEVY CUPE 1975
$ 1.100.000 - Tratar: Avenida España 1170 - 4º Piso B.
15|5|C|374|15|5

RELOJ TAXI
Vendo - Nervex, sin uso.
Tel. 224678 - Mármol 1114.
Godoy Cruz.
15|5|C|408|15|5

MEDANOS EN ANCHORIS
Arena muy buena VENDO
Km. 52, a 500 mts. Ruta 40.
Paso de los Andes 935 - Ciudad - Teléfono 256427.
15|5|F|67248|15|5

MOTORES PERKINS
AHORRE colocando un motor diesel PERKINS en su vehículo.
motores y equipos s.a.
JOSE V. ZAPATA 450 - MZA.

MOTOS
EXPENDIO MEZCLA MOTOS — DOMINGO TODO EL DIA
HOY SABADO TODO EL DIA SEGUIMOS LIQUIDANDO HASTA TERMINAR A CUALQUIER PRECIO REPUESTOS MOTOS Y ACCESORIOS DE FABRICA A UD.

ASIENTOS	1.490	CASCOS CROSS	1.870	CABLES EMB.	63
CUBIERTAS	630	AROS Cilindro	210	FUNDAS AST.	690
PLATINOS	180	CAMARAS	690	PUÑOS MAN.	220
CADENAS	1.000	PISTONES	590	BATERIAS	2.090

LUISITO SANTINI - MATIENZO Y COSTANERA NORTE - PEDRO MOLINA
15|5|C|446|15|5

AVISOS CLASIFICADOS

(Viene de la Pág. anterior)

Compra y Venta de Automotores y Cubiertas

VENDO Frontalito gasolero, ideal para reparto o permuto por camioneta Ford o Chevrolet, mod. 1968 en adelante, Brandsen 1719, Dorrego, Gllén. 15|5|C|460|15|5

VENDO Lambretta 150 cc. Washington Lemos 714, Las Heras. 15|5|C|513|15|5

VENDO Chevrolet 71 de lujo, permuto por coche mayor o menor precio, Salta 979 Mendoza. 15|5|T|05590|15|5

VENDO o permuto casilla portante para camioneta grande, Julio A. Roca 158, Tel. 255915. 15|5|C|474|16|5

VENDO Chevrolet gasolero 75. - Tratar: Las Heras 511, Ciudad. 15|5|C|390|15|5

VENDO, permuto, cuatro barandas para Ford F-100; portaequipaje para Chevrolet 47. Vucetich 3031, 6ta. Sección. 15|5|C|327|15|5

VENDO Renault R-4 modelo 69. Oferta de contado. Pellegrini Nº 1380. Villa Hipódromo. 15|5|F|68921|16|5

VENDO Cupé Polara modelo 74, recibo coche chico. Tratar: Rivadavia 310 - Maipú, Mendoza. 15|5|F|68935|16|5

VENDO Renault modelo 65 motor ajustado. Tratar sábado de tarde y domingo todo el día. San Martín 801, Godoy Cruz. 15|5|C|323|16|5

VENDO o permuto Rastrojero modelo 1972, con cúpula y parrilla por Citroen o Citroneta modelo 1972, contado y resto a convenir. Ramírez 2877 - Mza. Teléfono 215081 - Sr. Calviño. 15|5|C|246|16|5

VENDO o permuto Rambler 64 por Estanciera doble tracción. Formosa 602, Godoy Cruz. 15|5|C|354|16|5

VENDO Rastrojero 72, en buenas condiciones. Salta 978, Departamento 2. 15|5|C|382|16|5

VENDO Jeep m-56, carrozado - Córdoba 716 - Trapiche, Godoy Cruz. Tel. 223853. 15|5|C|348|16|5

VENDO moto B.S.A. 500, mod. 54. Beltrán 170. Godoy Cruz. - Tel. 222580. 15|5|F|67294|16|5

VENDO Taxi. Ayacucho 434. Ciudad. 15|5|F|68983|15|5

VENDO semirremolque un eje, 11 metros de largo. Tratar: Saavedra 222, Las Heras. 15|5|T|16|5

VENDO camión Chevrolet 46, con volquete. Lote 250 metros, bien ubicado, recibo coche. Libertad 2249, Barrio Independencia, Las Heras. 15|5|C|513|16|5

VALIANT III 1965. Vendo o permuto. Facilidades. San Luis 285. 15|5|C|491|15|5

VENDO Taxi. Silvano Rodríguez 4029. Villa Nueva - Gilén. 15|5|C|508|16|5

VENDO Siambretta 150. Alvares Condarco 1369, Godoy Cruz.

VENDO chequera Ami-8, 20 cuotas. Tratar P. de los Andes 1505. Ciudad. Teléfono 216551. 15|5|C|495|16|5

VENDO Plymouth 6 cilindros 50.000, contado 50.000 facilidad. Lisandro Moyano 1031. Las Heras. 15|5|F|16098|16|5

VENDO caja 3 marchas Renault, tapizado semi nuevo y demás repuestos. P. Mendocinas 2357, San José. 15|5|F|69002|15|5

VENDO camión gasolero, estado general muy bueno, modelo 57, Deutz, Ramponi 6108, V. Nueva. 15|5|F|69015|16|5

VENDO camioneta Chevrolet c|cúpula muy buen estado. Unicamente ctdo. $ 800.000. Almirante Brown 345. Godoy Cruz. 15|5|F|67272|16|5

ZANELLA Banana vendo Guiraldes 521. Dorrego. Teléfono 292302. 14|5|T|05506|15|5

4-L|64, $ 120.0000 y 12 meses; recibo menor. Echeverría 6124. barrio Santa Ana - Villa Nueva. 14|5|C|915|15|4

4-L 1964 motor cero kilómetro, impecable $ 98.000 y facilidades permutas. Perú 2950. Ciudad. 14|5|C|146|18|5

4-L modelo 65 buen estado, total $ 17.800.000 vendo o permuto. Roca 681, Las Heras. 15|5|C|513|16|5

4-L VENDO urgente, únicamente al contado. San Martín 883, Las Heras rente al cementerio. Tel. 230787. 15|5|T|15|5

600|71 Fiat vendo o permuto. Larrea 1666. Bº Trapiche. 15|5|C|241|16|5

35.000 kms., de fábrica, vendo Fiat 1600. San Martín y Chacabuco, Godoy Cruz (Estación de servicio). 15|5|F|67283|16|6

VENTAS VARIAS

A FABRICA estanterías Morwin, ofrece mejor calidad, precio y financiación, vitrinas, mostradores, sillas, escritorios. Alto S. R. L., San Martín 520, Godoy Cruz, Tel. 220308. 3|5|C|102|1|6

A OFERTAS estantería metálica de 1,80 x 2 mts.; 10 estantes con refuerzos, 3 cuotas iguales de $ 3.510 sin interés. Góndolas, exhibidores, vitrinas, mostradores, guardarropas. Petazzi Hnos. - Ituzaingó 2454. Teléfono 251406. 12|5|C|284|18|5

A - CALEFONES a leña y querosene, fábrica. Bandera de los Andes 2119. 20|4|C|407|20|5

A FABRICA de muebles vende modulares, sillas, mesas, mesas de luz, cómodas y 700 camas a solo $ 2.000 y 3.000. San Martín 2341, Las Heras. Recibimos

A. ESTRENAR suntuoso living español 4 cuerpos. Oportunidad. Eusebio Blanco 247. Ciudad. 14|5|T|05507|15|5

A - TRAJES, vestidos, tapados, pantalones, colchones. San Lorenzo 1797. - Barrio Sarmiento, Guaymallén. 15|5|C|233|21|5

AJI, pimentón, cascarilla, harina tostada, maíz pororó, porotos soja, frutas secas para compota. Semillería La Confianza. Mercado Central. 14|5|C|95|20|5

ATENCION directamente de fábrica pulóveres Bremer y Shetland, gran surtido. Caballeros, damas y niños. Perú 1460. Mza. 14|5|C|970|16|5

ANILLO hombre única pieza 64 gramos oro, costo doce millones, hoy vendo ocho millones nacionales. Jujuy 186. 14|5|C|44|15|5

AHORRE estanterías metálicas desarmables 0,90 x 2 x 0,30, con 5 estantes $ 4.500,00 ni los porteños nos ganan. San Martín 2614. Tel. 251749. Mza. 14|5|C|10|20|5|D

APROVECHE, vendo cocina 3 hornallas, con o sin garrafa, impecable. - Lote 6, M. B. - Barrio Don Bosco, Guaymallén 15|5|C|391|15|5

ARENA, ripio, piedras, $ 3.000 el viaje, puesto en obra. Teléfono 226534. 15|5|F|67288|16|5

ATENCION: Vendo reloj Longines, malla oro, modelo exclusivo, francés, por ausentarme del país. Perito Moreno 483, Godoy Cruz. 15|5|F|67255|16|5

ANTONIO Llull de General Alvear Ruta 143 El Juncalito vende cerdos gordos y lechones diez mil pesos nacionales el kilo y vendo semilla cebolla, tomate, pimiento, garantizo calidad y germinación. Remito contra rembolso. 15|5|C|427|14|5

BALANZAS, heladeras, estanterías metálicas, vitrinas, mostradores, exhibidores, nuevos, usados. - Créditos. San Martín 2614. Teléfono 251749. 3|2|F|14633 Pte.|D

BIANCHI legítima, balanzas, rnos, embutidoras hidráulicas, etc. directo fábrica. - Teléfono 243280. 2|5|F|65093|31|5

CORTINAS Americanas. Fabricación y colocación inmediata. T. 216489. 29|4|C|178|16|5

"COMESTIBLES" al mejor precio de plaza. Salta 2818. Mza 25|5|C|321|16|5

CACHORRITO Doberman enano 70 días, vendo. - Besares 1043 Ch. de Coria. 15|5|C|909|16|5

CHAPA galvanizado canaleta Nº 24 "Ostrilión 305 y 366 vendo 75. Tel. 245830. 14|5|C|09|15|5

DORMITORIO español tallado a mano una ganga, vendo, no se los pierda. Ituzaingó 2988, Ciudad. 15|5|C|416|15|5

ESTANTERIAS metálicas modulares, exhibidores. Financiación Fábrica. 9 de Julio 1732 Teléfono 216535 2|1|F|20036 Pte

GARLOPA combinada con escopladora 0,40 cepilladora 0,80 de cuchilla vendo o permuto. Luzuriaga 821 Cdad. 14|5|C|998|15|5

GRABADOR Phillips y Car Stéreo con bafles, vendo. Pedro Vargas 542. Ciudad. 15|5|C|294|15|5

HORMIGONERAS varias medidas con financiación. Güemes y Pellegrini - San José. 15|5|C|207|24|5

HELADERA comercial 4|p y máquina de tejer vendo. Olascoaga 192 - Guaymallén. 15|5|C|506|15|5

HELADERA Domec, lavarropas Drean, mesa, cocina c|4 sillas y aspiradora Ultracomb vendo. Ver España 724 6º A 16 a 19,30. 15|5|C|425|15|5

LIQUIDAMOS televisores, compramos usados, reparamos televisores, cambiamos tubos, revisación y presupuesto gratis, facilidades de pago, vamos hasta 60 kilómetros de distancia. Ameghino 126, ciudad, Tel. 253993. 14|5|C|146|17|5

LADRILLONES con derecho rechazo $ 7. Arena, ripio, piedras: $ 3.200, 6 m3. Todo puesto en obra. Teléfono 257080. 14|5|C|119|17|5

MAQUINAS escribir 1500 mensuales, calcular 440. Tel. 215964. Taller Armando. 12|5|C|245|18|5

MESAS de Fórmica redondas, 1,20 mt. de diámetro, pie metálico, variedad de colores. Oferta por cierre de fábrica $ 6.950. Julio A. Roca 497 y Don Bosco 75 - Ciudad. 14|5|F|68630|16|5

OPORTUNIDAD vendo televisor, heladera, modular, camas compietas y varios. López y Planes 939. Luján. 14|5|C|860|16|5

OPORTUNIDAD sacón nutria T48 vendo 8.500. Federico Moreno 2847. 15|5|C|473|15|5

QUEMADOR completo gasoil o querosene vendo. Rondeau 219 (Cdad.). 15|5|C|458|15|5

PIMIENTA blanca en grano, pimentón, ají, orégano, al mejor precio (mayor). - Salta 2818 Mendoza. 15|5|C|321|16|5

ROTISERA vendo, heladeras, cortadora fiambre, horno pizzero, balanzas, créditos fábrica, vitrinas, mostradores. - Chacabuco 601. 12|5|C|282|18|5

RETAPIZO sillas, sillones, divanes, almohadones, Capezzone, Brasil 137, Tel. 290019. 27|4|C|608|28|5

SINGER Bromberg, Gardini coser, Royal escribir. Olivetti multisuma. Clark 262. 13|5|C|757|17|5

SINGER zapatero 20 K. 71 seminueva, Emilio Jofré 172. - 5ta. Sección - Mza. 15|5|C|64|16|5

SOLDADORAS eléctricas: 130 Amp. $ 16.500; 150 Amp. $ 19.000; 170 Amp. $ 22.000; 200 Amp. $ 28.000. Roca 181. Las Heras. 15|5|C|513|17|5

TELAS para sábanas vendo 1.000 metros, color rosado 160 ancho $ 290 metro blanco 2 1|2 plaza. $ 320 metro. Cotín $ 290. Por piezas mínimo 10 metros. Ocasion para hoteles. Residenciales, particulares, Alberdi 77, Ciudad, casi esq. Rioja. 14|5|C|36|16|5

TELEVISOR Silvania 23" vendo urgente. Teléfono 242462. 15|5|C|300|16|5

TORNO 75 cm., soldadura de punto 24 Amp., vendo, Armani 1496, Villa Hipódromo. 15|5|C|472|16|5

TANQUE de 6.2000 litros, vendo, doy facilidades. O'Brien esquina Alberdi - San José. 15|5|F|68949|17|5

TELEVISOR Futura Philips 24", buen precio. Juan B. Justo 459. Tel. 255765. 15|5|C|384|15|5

TELEVISOR 15 días uso vendo por ausentarme. Tropero Sosa Nº 284. San José. 15|5|C|308|15|5

TELEVISORES de primera marca a precios increíbles, algo facilidad. Salta 2818. Mendoza. 15|5|C|321|16|5

TELEVISOR con mesa, antena, $ 1.500.000; tocadiscos Wincofón, $ 750.000, vendo. Salta 2942, ciudad. 15|5|C|513|15|5

VENDO usados: camas turcas, roperos, livings, cocinas, Arts. hogar. Corrientes 452, Ciudad. 11|5|C|950|17|5

VENDO fotocopiadora 3M último modelo nueva. Pellegrini 1154 - Godoy Cruz. 12|5|C|411|15|5

VENDO dos máquinas embotelladoras de leche. Las mismas pueden ser modificadas para envasar cualquier otro producto en botellas. Santa Fe 172. Ciudad. Tel. 256078 - 850560. 14|5|C|829|15|5

VENDO semilla cebolla Valenciana, casa Sr. Ruiz, frente Y.P.F. Rodeo del Medio. 14|5|C|17|15|5

VENDO singer nueva, escopeta cal. 16, rifle 22 declarados. Chuquisaca 1471 A - 30. Bº Barrio Comercio. Godoy Cruz. 14|5|C|964|15|5

VENDO tapado de piel. Tratar: Emilio Jofré 332. Ciudad. 14|5|C|972|15|5

VENDO estufa kerosene "Fogata"; cocina a gas; cedro 1ª estacionado. - San Juan de Dios 258, Dorrego, Guaymallén. 15|5|C|395|15|5

VENDO equipos luces sicodélicas, flash (estroboscopica), focos color Philips. Coronel Plaza Nº 655. Tel. 213519. 15|5|C|364|15|5

VENDO heladera vitrina, cortadora fiambre. - Constancio C. Vigil 525 - Maipú. Atiendo sábado, domingo. 15|5|F|68940|16|5

VENDO bolsa de dormir de alta montaña. - Carril Godoy Cruz 2597. Teléfono 260512. 15|5|T|05554|15|5

VENDO un mostrador y canastos exhibidores. Sargento Cabral 792, G. Cruz. Mendoza. 15|5|C|363|15|5

VENDO banco Hobby con motor, sierra y morsa, $ 50.000. Guitarra española "Ortiz" $ 100.000 c|estuche, todo nuevo. Ameghino Nº 205 (esq. Av. España), Mza. 15|5|C|305|15|5

VENDO juego dormitorio usado, tipo inglés, c|ropero; faro trasero acrílico Peugeot 404 y marco puerta delantera Morris tem 1947. - Rioja 2637, Villa del Parque - Godoy Cruz. 15|6|C|288|16|5

VENDO televisor $ 10.000; un combinado, $ 15.000. Colón 357. Teléfono 243006. 15|5|C|254|16|5

VENDO máquinas de coser usadas. Atiendo a las 12 horas únicamente. Alem 465. Dpto. 6. Ciudad. 15|5|C|255|16|5

VENDO 2 tubos oxígeno; filtro agua 800 lts. Hrs.; máquina Remington 130 espacios, planillera y máq sumar, Davens. Vicente Gil 343, Cdad. 15|5|C|498|15|5

VENDO tapados, alta costura, sports, prendas varias. Buen estado. Pasaje Romairone 1644, Godoy Cruz. Tel. 293311. 15|5|C|455-456|15|5|D.

VENDO maquinarias para carnicería. San Martín 2006. Las Heras. 15|5|C|513|15|5

Compras Varias

"A-A". AMITRANO - Martillero, Tel. 247711. Arístides Villanueva Nº 332, ofrezca muebles, antigüedades, maquinarias, artículos generales. Pagamos mejor. Anticipamos dinero. 9|6|F|12224|Pte

A. SELLA, Martilleros. Tel. 247447 Tiburcio Benegas 776, ofrezca muebles, artículos hogar, maquinas usadas. - Dinero en el acto. 11|2|F|36991|Pte

A - BENTURINO - Martillero. Teléfono 248730 y 244335. Av. Colón 669. Ofrezca muebles, antigüedades, artículos de hogar Anticipo dinero. 2|1|F|7828|Pte

A TRAJES usados, compro pantalones, camisas, pulóveres, vestidos, tapados. Llame T. 252411. Alberdi 77 Ciudad. 14|5|C|36|23|5

COMPRO damajuanas usadas. Teléfono 290762. 13|5|T|05465|15|5

COMPRO matafuegos usados, autorizado, a hidroagua, de capacidad 10 litros. Llamar al teléfono 293148, de 17 a 20.30 horas. 16|5|C|298|16|5

COMPRO canarios, pago bien. Victorino de la Plaza 615, Las Heras - Panquehua, de sábado a lunes, todo el día. 15|5|C|228|15|5

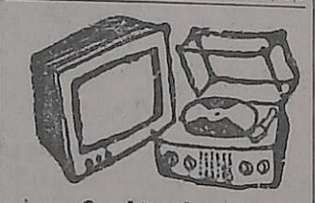

Combinados, Cambiadores y Televisores

A - ¿T.V. descompuesto? Llame Tels. 240350 - 217549. A domicilio, sin recargos. Cambio tubos. 11|5|C|63|17|5

CAMBIE el tubo de su televisor y páguelo a crédito. Garibaldi 374. Tel. 248066. 10|8|F|81631|Pte.

COMBINADOS televisores, todas marcas. Reparaciones Electrogar T.V. - Telef 255765. 15|5|C|384|19|5

LIQUIDAMOS televisores, compramos usados, reparamos televisores, cambiamos tubos, revisación y presupuestos gratis, facilidades de pagos, vamos hasta 60 kilómetros de distancia. Ameghino 126, ciudad, Tel. 253993. 14|5|C|146|17|5

REPARO a domicilio en el acto televisores, combinados. - Tel. 259393. 8|5|C|488|19|5

REPARAMOS a domicilio en el acto televisores, combinados. - Tel. 259393. 15|5|C|227|17|5

Ocupaciones Varias Pedidas

ATENCION oficial mosaista preciso, pago diario. Independencia 301, Las Heras. 14|5|C|93|16|5

CAFETEROS necesitamos jugosas ganancias, damos bicicleta. Cafetería Lomoro. Urquiza 246. 4|5|C|192|193|3|6|D

CONTRATISTA viña, olivo, 8 Has. casa, l|eléctrica. Presentarse c|referencias. - Rodríguez 1230. Mendoza, de 14 a 18. 15|5|C|469|15|5

DISTRIBUIDORES a minoristas necesitamos para Mendoza, artículos de limpieza, margen de utilidad 30%. Referencias, garantías, clase de vehículo. Escribir a Poste Restante Diario LOS ANDES, Gerente Limpieza (4). 15|5|C|246|16|5

DAMAS de compañía, viajar interior, exterior. Informes 16, 21 horas. San Juan 881. 15|5|C|251|15|7

EMPLEADO con experiencia para hacerse cargo administración finca, damos vivienda, puesto de porvenir, distancia Mendoza 40 kms., escuela, etc., escribir manuscrito indicando: Edad, estado civil, empleos anteriores, estudios cursados y pretensiones a, Poste Restante Viñatero (33), Diario LOS ANDES. 15|5|F|69017|17|5

JUBILADO con buenas condiciones físicas para reparto de mercaderías, Casa artículos del hogar. Lavalle 183. Mza. Presentarse de 8.30 a 12.30 hs. 14|5|C|911|15|5

JOVENES ambos sexos para modelo. Presentarse hoy y mañana 16 hs. Guisasola 2363 Dpto. 3, Benegas, 1 cuadra cervecería Andes. 15|5|C|457|15|5

JOVEN ambos sexos pueda viajar interior. Ver: 9 a 12. Juan Gualberto Godoy 796. Dorrego, 30 mts. calle Dorrego. 15|5|C|461|15|5

MEDIO oficial y aprendiz sepa de herrería, necesito. Pedro Vargas 235, Dorrego. 15|5|T|05567|15|5

NECESITO cafeteros, presentarse con documento, doy bicicleta. Montecaseros 1216. Ciudad. 11|5|C|87|19|5

NECESITO oficiales pintores. Inútil, presentarse si no son competentes. Manuel Quintana 3896. Villa Nueva. Guaymallén. 14|5|T|05510|15|5

NECESITAMOS medio oficial metalúrgico. Godoy Cruz 2342, San José, Guaymallén, Mendoza. 15|5|T|05541|16|5

NECESITO camionetas para fletes, preferiblemente Rastrojero. José Vicente Zapata 395. esquina Salta. 15|5|T|05550,18|5

NECESITO ½ oficial chapista y aprendices. Córdoba 13, Godoy Cruz. 15|5|F|57963|16|5

NECESITO empleado para empresa de banquetes. - Paraná 760, Ciudad. 15|5|F|68890|15|5

NECESITO cadete para bicicleta de reparto. Tratar. Lavalle 176. Godoy Cruz. 15|5|T|05607|15|5|D

NECESITO contratista viñedos y olivos 6 Has., Maipú. Nicolás Avellaneda 65, Ciudad. 15|5|T|05587|15|5

PROMOTOR/A para concripción de socios y abonados, plan asistencial; referencias. Estudios secundarios completos. Buena presencia. Presentarse: Colón 277, de 10 a 11 horas. Lunes, martes y miércoles. 15|5|C|144|17|5

REPARTIDORES de pan con vehículo y clientela necesito, tratar 8 a 9 - 17 - 19. R. Della Santa y R. M. Ortiz. 143|C|823|16|5

SE NECESITA cadete con bicicleta. Farmacia San Martín, San Martín 677.

SOCIEDAD Anónima con domicilio en Ciudad de Mendoza necesita operador de máquina de contabilidad National, con práctica y conocimientos contables. Dirigir carta manuscrita indicando antecedentes y pretensiones a: Sr. Gerente de S. A. Poste Restante Diario LOS ANDES (Nº 36). 15|5|C|389|16|5

TRABAJO al tanto doy a muebleros muy competentes. Olascoaga 1117 - Guaymallén. 15|5|T|5502|16|5

VENDEDORES a domicilio necesito. Beltrán 1768, Dpto 2. Godoy Cruz. 15|5|C|231|15|5

VIAJANTE necesitamos; ropa bebé y niños. Referencias, movilidad, Urquiza 60. Ciudad. 15|5|C|234|15|5

OFRECIDAS

CHOFER se ofrece, carnet profesional. Dirigirse Pablo Pescara 1167, Maipú. 11|5|F|67857|15|5

CHOFER para particular o reparto. Referencias. - San Martín Nº 1801 - Drummond. 15|5|F|68960|15|5

CHOFER profesional ofrécese taxi o carga pesada. Tel. 223853. 15|5|C|348|16|5

FINANCIAMOS proyectos, cálculos relevamientos. Lunes a Sábados de 18 a 20 hs. Cabildo Abierto 1208 Godoy Cruz. 13|5|C|465|16|5

MASAJISTA experta en belleza, tratamientos a domicilio. Teléfono 225355. 15|5|T|05551|16|5

OFRECESE tractorista para nivelación campos o finca. Bº Corazón de María - Río Negro 23. 15|5|C|312|15|5

OFRECESE Perito Mercantil egresado Martín Zapata. Servicio militar cumplido. Tel. 246140. 15|5|C|317|16|5

SE OFRECE secretaria administrativa o para cualquier trabajo de escritorio. Llamar teléfono 243200. 15|5|C|237|15|5

SE OFRECE: Técnico Mecánico. Bachiller, con experiencia administrativa de 4 años. Dactilografía. Traductor de Inglés. Redacción propia. Teléfono 255521. 15|5|C|440|16|5

SE OFRECE: para viajante, joven de 23 años, con movilidad, estudios universitarios, buena presencia, experiencia de 2 años. Referencias. Teléfono 255521. 15|5|C|440|16|5

Ofrecidos Varios

EMPRESA LOYOLA
Teléfono 217460
A destapar cloacas, desagües, cañerías agua caliente, limpieza calefones, plomería en general. Esta empresa realiza los trabajos con responsabilidad y de urgencia. 13|5|C|692|15|5

EMPRESA GODOY CRUZ
DESTAPAR CLOACAS
Teléfono 230269
Atiendo Luján, Maipú

OSVALDO ALBERTO DE LA RETA

MARTILLERO PUBLICO MAT. 1478. TELEFONO: 220418

Por Orden Acreditado Negocio Artículos del Hogar y Varios Comitentes.

GRAN REMATE SIN BASE

Mañana Domingo 8.30 Hs. - Colón 710 - Godoy Cruz

MUEBLES NUEVOS Y USADOS: Dormitorios, juegos de comedor, living, gran cantidad de sillas de distintos tipos, mesas varias, camas, mesas de luz, modulares, aparadores, etc.

IMPORTANTE LOTE DE COMESTIBLES Y ARTICULOS DE ELECTRICIDAD, etc.

ARTICULOS DEL HOGAR: Heladeras, televisores, combinados, stereos, ventiladores, turbos, calefactores. Extraordinaria heladera vitrina (como nueva), Balanzas, Mostrador exhibidor y muchos otros de las más acreditadas marcas.

INTERESANTES LOTES DE ROPAS NUEVAS: Pantalones, camisas, pulloveres, chombas, etc. Frazadas, Toallas, Toallones, Quillangos, Colchas, Sábanas. Grandes cantidades, etc. Reloj y malla de oro 18 K. de hombre. Pulsera con dijes de oro 18 K., anillo Chevalier oro 18 K., y fino prendedor de oro 18 K. Amplio surtido relojes damas, caballeros.

CANTIDAD DE JUEGOS DE CRISTALERIA Y CUCHILLERIA - GUITARRAS varias y muchos artículos más, imposible de detallar.

IMPORTANTE SUBASTA PARA TODOS LOS GUSTOS Y PRESUPUESTOS.
NO DEJE DE CONCURRIR. COLON 710 - GODOY CRUZ

15|5|F|68388|15|5

VENDO o PERMUTO
un Campo de 15 Hectáreas en Casas Viejas, San Carlos
Llamar al TELEFONO 216562.
15|5|F|68369|16|5

MADERA
para Obra Vendo
Avenida de Acceso 1031, casi Cobo - San José.
15|5|C|410|16|5

Gallinas Vivas
$ 59.- el Kgr.
Negras y coloradas. Huevos frescos. Lechones. Lisandro Moyano 2200. El Plumerillo - Las Heras (Mza.)
11|5|F|67889|15|5

ATENCION
A comerciantes o particulares directamente de fábrica permutamos muebles por coche modelo 68 en adelante. Teléfono 257166. Horario de comercio. 15|5|T|5573|16|5

Particular Vende de Ocasión
1.600 ½ postes y postes de algarrobo, para alambrado, de 2,5 y 3 metros. - 1.600 barretas de 1,40 metros. Ver en J. G. Godoy 1015 - Dorrego. - Tratar: Teléfonos 224360 - 290293.
15|5|F|68974|15|5

PANEDILE ARGENTINA S.A.
NECESITA
CARPINTEROS
Presentarse Complejo Hidroeléctrico
AGUA DEL TORO
15|5|F|68975|17|5

CEBADA FORRAJERA Y AVENA DE 1ª
- CEREALES -
- SUB PRODUCTOS
- HARINA - Consulte precios
- MATERIALES de CONSTRUCCION en general
- PRODUCTOS "IGGAM" VELO de VIDRIO

oferta TECHO PLAST tambor 200 litros $10.800

Corralón REFASI
Laprida 1526
Godoy Cruz - Tel. 240879

Cupé Torino 75 - 25.000 Kms.
Mendocina, cubiertas Radiales, llantas de magnesio, equipada.
Recibo permuta. Diferencia contado - Remedios Escalada 1703 esq. Castellanos — Dorrego — Teléfono 292484.
15|5|T|5575|15|5

Guano de Cabra
VENDO
Puesto en finca
Tratar: Joaquín V. González 1080 - Godoy Cruz.
15|5|T|5563|15|5

AVISOS CLASIFICADOS

(Viene de la Pág. anterior)

Ofrecidos Varios

ENRRI SERVICE
DESTAPE DE CLOACAS
Teléfono 230680.
Plomería, sopleteo de cañerías de agua caliente con equipos modernos. Limpieza de calefones.
15|5|C|404|15|5

A DESTAPAR cloacas, desagües, calefones gas, plomería. "Trabajos agrantidos". Tel. 250617.
3|10|F|39365|Pte.

"A-CALEFONES" a gas exclusivamente reparamos - Instantáneos y Térmicos. Santa Fe 238 C. - Teléfonos 238853 - 261408.
3|5|C|024|1|6

A DESAGOTE pozos, cámaras sépticas, destape cañerías. "La Higiénica". - Brandsen 1344 - Dorrego. - Teléfono 291126.
5|5|C|661|19|5

A DESAGOTE pozos, cámaras sépticas. - Destapes cloacas "La Moderna". - Teléfono 243865.
10|5|C|764|10|6

A DESAGOTE pozos, camaras sépticas, limpieza cañerias. UNIMEV. Teléfono 261745.
16|10|F|99829|Pte.

A PLASTIFICAR, pulir, encerar pisos madera, pintar casas, plomero, gasista. Llame teléfono 250482.
14|4|C|56|15|5

A DESTAPAR cloacas desagüe, plomero arregla calefón, gas. Teléfono 223449. 27|4|C|492|27|5|D.

A HELADERAS, lavarropas, termocalefones, cocinas. Reparaciones. Silva 2938. Ciudad. - Teléfono 250471.
9|5|C|675|7|6

A PLOMERO gasista, calefones, cañerías. Servicio a domicilio. Teléf. 215678, de 9 a 17 horas.
10|5|C|767|15|5

A MAQUINAS de coser: Arreglos garantizados. Taller integral. Visitas domiciliarias. Lamadrid Nº 430. Teléfono 249178.
10|5|C|437|16|5

A SU ELECTRICISTA llame reparaciones, instalaciones. T. 254779
13|5|C|753|20|5

A - ARREGLOS, limpieza cocinas, calefones, calefactores. Toso 691 Teléfono 224305.
14|5|C|84|16|5

ALBAÑILERIA, general, refacciones, impermeabilización techos. Trabajos urgentes. T. 226045.
12|5|C|366|16|5

CERRADURAS: Arreglo, coloco nuevas. Voy domicilio. Servicio garantido. Teléf. 245012.
10|5|C|760|15|4

CIELORRASOS pre moldeados de yeso, rápida colocación, económicos, garantidos. Créditos. Tel. 248574.
13|5|C|788|23|5

EMPRESA Hércules de techos arreglamos, fabricamos techos de zinc, canaletas, caños, galpones, tinglados. San Luis 157. Teléfonos 217844 y 230212.
8|5|C|171|17|5

ELECTRICIDAD, instalaciones, reparaciones artículos hogar, facilidades. Proteg. Tel. 251022 y 244365.
11|5|C|04|15|5

EMPRESA pintura, precios módicos, seriedad, rapidez. Salpicrete. Empapelado. Tel. 256348.
12|5|C|251|15|5

EX MECANICO Singer: Arreglo máquinas coser. Teléf. 240350. G. Cruz 6235 - Guaymallén.
15|5|C|362|15|5

ELECTRICIDAD: Instalaciones, reparaciones. Teléfono 292208.
15|5|C|226|16|5

INSTALADOR matriculado, agua, gas, cloacas. Reparaciones. Paraguay 2430, Ciudad.
12|5|C|258|21|5

IMPERMEABILIZAMOS terrazas telas, zinc, cielorrazos, telgopor, pintura, garantía. 254475.

PINTOR empapelado, salpicrete, arreglo toda clase techos. Tel. 214313. 13|5|C|637|15|5

PLOMERIA "Gas" reparaciones, bidet, inodoros, filtración, destapes de cloacas, arreglos de calefones, cocinas, estufas. Teléfonos 257129 - 292097.
14|5|C|389|15|5

PINTURA, empapelado, refacciones. Precios módicos. Sr. Paludi. Teléf. 227964.
15|5|C|375|21|5

PICAPEDRERO, azulejos, mosaicos, albañilería general. Trabajoso rápidos. Seriedad. Teléfono 230777. 15|5|C|209|21|5

PINTURA de obra: Casas, dptos., locales. Teléfono 292208.
15|5|C|226|16|5

Ventas o Permutas

PERMUTO casa en Mendoza por un departamento en la Capital Federal. Teléfono 250896.
15|5|T|05543|15|5

PERMUTO cocina y estufa gas p/ moto 98 ó 125 cc. - 25 de Mayo 587. Las Heras.
15|5|F|68899|15|5

Comerciales

PULLOVERES, poleras, camperas, pantalones, de Mar del Plata, ventas por mayor y menor, hay lotes de ofertas. "Casa Grecia", Agustín Alvarez 393, Ciud. Mza.
13|5|C|808|22|5

Préstamos e Hipotecas

DINERO, facilito sobre artículos del hogar y automotores. Teléfono 253460.
15|5|C|513|16|5

Educacionales

ALUMNOS secundarios preparamos, adelantamos individualmente todas materias. Academia Teléfono 246172.
6|5|C|022|15|5

INGLES, conversación avanzada, ofrezco D. Gevirtz, Las Heras 676, cuarto 24 entre 17 y 20 hs.
14|5|C|945|18|5

Labores Femeninas

PROFESORA de corte y confección va a domicilio. Tel. 235554.
15|5|C|377|15|5

CASAS RODANTES Y EMBARCACIONES

A CASAS rodantes, todo tipo y modelos. Entrega inmediata. Independencia 317. Las Heras.
15|5|C|513|514|17|5|D

CASILLA rodante cuatro cuchetas, muy buen estado; facilidades. O'Brien esquina Alberdi, San José. 15|5|F|65952|17|5

CASA rodante "americana" para 4 personas, seminueva, totalmente equipada, dueño vende por viaje exterior. Urgente. Contado y facilidades. Alberdi Nº 269. Ciudad.

Academias

APRENDA guitarra en 10 semanas. Comandante Fossa 396. Teléfono 226601. 9|5|C|460|15|5

Ley 11867

LEY 11.867. - Juan Paiz transfiere a José Gil, el negocio "Confitería Mon Ami", de Balcarce 76, Luján de Cuyo, libre de todo gravamen. Para reclamo de Ley, fijan el mismo domicilio.
13|5|F|68526|15|5

Pensión y Piezas Amobladas

A JOVEN solo ofrezco habitación amoblada. Granaderos 155. Ciudad. 15|5|C|358|15|5

A ALQUILO extraordinario salón de exposición, c|galpón p|depósito y regio Dpto. 3 habitaciones, living y dep., excepcional ubicación. Chile 1310. Ciudad.
15|5|C|505|15|5

A MATRIMONIO responsable alquilo pieza amoblada, cocina, baño contiguo (únicos). Godoy Cruz 2130. San José.
15|5|C|421|15|5

ALOJAMIENTO 90 diarios baños privados, teléfono. Vélez Sársfield 777. Dorrego.
13|5|C|593|15|5|D

ALOJAMIENTO diario, mensual, caballero, estudiantes, cerca facultad; familiar. Paso de los Andes 559. 15|5|C|316|15|5

ALQUILO habitación amoblada para 2 personas. Ituzaingó 2179. Ciudad. 15|5|T|05555|16|5

ALOJAMIENTO a metros Correo Central, para damas y caballeros. Av. España 655.. Ciudad.
15|5|C|279|15|5

ALOJAMIENTO a compartir para 2 señoritas, mensual. F. Moreno 1214. Ciudad. 15|5|C|285|15|5

ALOJAMIENTO de primera, un dormitorio, baño, cocina, lavadero, 2 personas $ 500 diarios. Otro una persona $ 300 diarios. Maipú 141 - Godoy Cruz.
15|5|C|727|15|5

DOY alojamiento económico. - Amengual 1534. V. Hipódromo.
11|5|C|910|15|5

DOY alojamiento a una o dos señoritas y o sra. serias, resp. c|fila. Tel. 255589.
15|5|C|315|15|5

DOY pensión persona sola o matrimonio, frente Terminal. - 218138. 15|5|T|05544|16|5

DOY pensión casa de familia. Víctor Hugo 215. Godoy Cruz.
15|5|C|684|16|5

HABITACION a compartir para señorita universitaria o profesional. Pleno centro - 253346.
15|5|C|371|15|5

HABITACIONES para caballeros, mensual y quincenal. Montecaseros 1727. Ciudad.
15|5|T|05588|16|5

HOSPEDAJE muy distinguido, lujoso. Teléf 214814.
15|5|T|05585|15|5

PENSION completa Srtas. que estudien o trabajen. Rioja 170. - Tel. 248469. 15|5|C|224|15|5

RESIDENCIAL de categoría pleno centro, da alojamiento matrimonios, estudiantes, empleados. San Lorenzo 19. Ciudad.
15|5|C|321|15|5

Arriendos y Cambios

A. CASTRO RAFFO Inmobiliaria alquila casas, departamentos para atender numerosos pedidos. Gutiérrez 732. T. 256739.
12|5|F|68251|20|5

A $ 1.200: Casa en Las Heras, recién pintada. José Federico Moreno - San Lorenzo 332.
15|5|F|68943|15|5

A CASA 5ª Sección, living, 3 dormitorios, cocina, baño, churrasquera, despensa, jardín. Teléfono 240282. 15|5|C|276|16|5

A ALQUILO galpón céntrico para empaque o depósito, Chile 1310, ciudad.
15|5|C|505|15|5

ALQUILO casa 6ª Sección, cuatro habitaciones, 2 baños, cocina, $ 13.000, cuatro meses adelantados. Uruguay 63, Guaymallén.
15|5|C|270|15|5

ALQUILO o compro casa para negocio, salón al frente preferentemente 4ta. Sección. Teléfonos 247988 - 225880 - 227056.
14|5|C|950|15|5

ALQUILAR necesitamos para empresa en expansión una casa grande o galpón de 200 m2. con teléfono. Preferentemente dentro del Gran Mendoza. Tel. 240066.
14|5|F|68727|15|5

ALQUILO galpón para depósito. Echeverría 1446. G. Cruz.
14|5|C|51|15|5

ALQUILO $ 25.000 departamento Kolton. 3 dormitorios. 9 de Julio 1030. Local 3. Ciudad.
15|5|F|69009|15|5

ALQUILO: terreno en Godoy Cruz, 10.000 metros cuadrados, con vivienda, galpones, fosa y fuerza, en extraordinaria ubicación. Atiendo sábado todo el día y domingo hasta las 13 hs. Perito Moreno 1073, Godoy Cruz.
15|5|F|67249|15|5

ALQUILO galpón 200 metros cubiertos, escritorio, baño, luz, fuerza. $ 14.000. Nigito propiedades, Colón 829, Godoy Cruz.
15|5|F|67270|15|5

ALQUILO antisísmica, 3 dormitorios, demás dependencias, pesos 15.000, Nigito Propiedades, Colón 829, Godoy Cruz.
15|5|F|67269|15|5

ALQUILO casa 3 dormitorios, cañón 15.000, Copacabana 954, Las Heras.
13|5|C|513|16|5

ALQUILO tierra para chacra, dispongo de 8 hectáreas, con pozo, Maipú. Nicolás Avellaneda 65, Ciudad. 15|5|T|05588|15|5

ALQUILO departamento en San José. Tratar: Calle Godoy Cruz 2820 esquina Sarmiento. Guaymallén. 15|5|T|05569|15|5

ALQUILO departamento, 1 ambiente, nuevo, cocina, baño, frontal, pleno centro. $ 10.000. Teléfono 246106.
15|5|C|428|15|5

ALQUILO en Ciudad, hermoso departamento interno, 2 dormitorios, living-comedor, cocina-comedor, baño instalado. $ 12.000. Jujuy 123. 15|5|T|05591|15|5

DUEÑA alquila casa amplia, Yapeyú 330. Godoy Cruz.
15|5|C|402|15|5

DE PARTICULAR a particular, necesitamos alquilar casa o departamento, con patio, 2 dormitorios y placares. Llamar al Tel. 253720. 15|5|F|68963|15|5

EMPRESA petrolera necesita alquilar casa o Dpto. sin intermediarios. 253853. 12|5|F|68219|15|5

GALPON transfiero, de 1.550 m2. cubiertos, para depósito en pleno centro con teléfono. Colón 147, Mendoza.
14|5|C|70|15|5

PARA ejecutivo de empresa necesito alquilar Dpto. o casa con Teléfono. Ofrecer al 243397.
14|5|T|05533|15|5

Servicio Doméstico Pedidos

A EMPLEADA cama adentro. Trato familiar. Muy buen sueldo. 25 de Mayo 849. Mendoza.
15|5|C|355|15|5

A EMPLEADA de 8 a 19. - San Juan 1238. 3er. Piso. Dpto. 21.
15|5|T|05548|15|5

A EMPLEADA cama adentro necesito, muy buen sueldo (a tratar), hay otra. Hipólito Yrigoyen 398. Bº Bombal. Teléfono 240304. 15|5|T|05547|16|5

ABONO excelente sueldo, cama adentro. Paso de los Andes 720. Teléfono 247906.
13|5|C|800|15|5

EMPLEADA servicio doméstico medio día 8 a 12 hs. Sueldo mín. 400.000 inicial, con referencias. Castromán 516, altura Carril Cervantes 1600. - Godoy Cruz. 13|5|C|599|16|5

EMPLEADA doméstica cama adentro. Patricias Mendocinas 873
14|5|T|05498|15|5

NECESITO empleada servicio doméstico, de 30 a 40 años, cama adentro, pago buen sueldo. Emilio Civit 630, Ciudad.
12|5|T|5409|16|5

NECESITO empleada medio día muy buen sueldo. Bernardo Ortiz 300 Godoy Cruz
14|5|T|05509|16|5

NECESITO empleada 15 a 16 años ayuda quehaceres domésticos. - Renato Della Santa 1464 - Villa Hipódromo Godoy Cruz.
14|5|T|05519|15|5|D

NECESITO una chica cama adentro para 3 personas mayores y otra señora para limpieza y lavado. Sueldo a convenir. Teléfono 227791.
13|5|T|05497|15|5|AD

NECESITO empleada cama adentro con buenas referencias. Llamar teléfono 227081.
15|5|C|238|16|5

SE PRECISA empleada cama adentro. Buen sueldo. - Emilio Civit Nº 567, Ciudad.
15|5|C|357|16|5

SEÑORITA o señora sola para servicio doméstico; buen sueldo. Soler 418. San José - Guaymallén. 15|5|C|269|15|5

SEÑORA o señorita responsable necesito, cama adentro, sin cocina. Perú 3032. Ciudad. micros: 15 y 8. 15|5|T|05580|15|5

OFRECIDAS

OFRECESE chica 16 años. Tratar sábado tarde: domingo todo el día. Sarmiento 622, ciudad, teléfono 245628. 15|5|C|212|16|5

RECIBO ropa lavar y planchar. Perito Moreno 328. Godoy Cruz.
15|5|F|67258|24|5

SE OFRECE señora para lavar y planchar, con recomendación. Llamar teléfono 223335.
15|5|C|371|15|5

Platense se enfrenta hoy con Talleres

BUENOS AIRES, 14 (N.A.). Solo uno de los cuatro punteros del campeonato de primera división "B" será visitante mañana cuando se juegue, a partir de las 15.30 horas, la decimocuarta fecha del certamen.

Esto es, Villa Dálmine visitará a Almirante Brown mientras Platense, Tigre y Lanús, serán locales ante Talleres, Nueva Chicago y Defensores de Belgrano.

Esos cuatro equipos son líderes con 18 puntos cada uno mientras Los Andes, que los sigue con 16 unidades, recibirá a Arsenal.

Este es el programa completo de partidos, los cambios de cancha y árbitros que tendrán a su cargo el control de los partidos:

Deportivo Morón-El Porvenir, J. Pérez Molet; Almagro-Dock Sud, Alberto Clerc; Platense - Talleres (en Atlanta), R. Loureiro; Tigre-N. Chicago, F. Cardillo; Central Córdoba-Sportivo Italiano, E. Melidoni; Almirante Brown-Villa Dálmine, C. González; Lanús-Defensores de Belgrano, J. C. Ponfil; Los Andes-Arsenal (en Bánfield), J. Rolando; Estudiantes-Flandria, A. Bisero; Comunicaciones - Sarmiento, C. Orellano.

Locche pelearía con Frazer

Entrevistado Francisco Bermúdez por un cronista de la Agencia Télam, manifestó que "Locche está para cualquier cosa y no tiene la culpa de la escasa calidad de los adversarios", dijo el manager del ex campeón mundial al reiniciar los entrenamientos en el gimnasio "Mocoroa".

Bermúdez agregó que Nicolino había hecho la pelea que más le convenía, aunque admitió que por momentos se perdió, posiblemente "un tanto ahogado".

"Ya estamos trabajando en relación con un plan concreto: mirar bien arriba. Está en trámite una pelea con "Peppermint" Frazer en el Luna Park y también intentaremos lograr el enfrentamiento con el campeón Wilfredo Benítez, en cualquier lugar y por la bolsa que ofrezcan".

Bermúdez criticó a algunos medios de difusión que "nos han querido quitar méritos" y aseguró que "verán que Locche sigue siendo Locche, pese a los años y a algunas antojadizas opiniones de críticos que tan pronto lo exaltan y enseguida lo deterioran".

Con relación a la pelea que perdió en Buenos Aires su pupilo Juan Acosta frente a Cirilo Ruiz, dijo Bermúdez que "se debió a un poco de mala suerte y mucho a la ineptitud del árbitro Fernández". "Acosta cumplió muy buena actuación y la herida en la ceja de Ruiz se debió a un golpe ascendente de derecha".

Por último el manáger adelantó que el invicto mendocino Manuel González, reciente vencedor del campeón Esteban Osuna, contraerá enlace mañana sábado y tomará veinte días de descanso. Posteriormente iniciará su preparación con vistas a la pelea que sostendrá con Osuna por el título nacional.

Practicó la selección

BUENOS AIRES, 14 (Télam) — Una intensa práctica de una hora y media realizó esta tarde el plantel Nacional de fútbol a las órdenes de César Menotti, en las instalaciones de la Unión Obreros y Empleados Municipales de esta ciudad, en el que no se registraron ausencias.

Sólo desarrollaron ejercicios livianos los jugadores Alonso, Luque, Passarella y Bochini, quienes actuaron anoche en el encuentro por la semifinal de la copa Libertadores. Informó el doctor Fort que los jugadores riverplatenses no habían recuperado aún dos kilos y medio y a Bochini le restaba uno.

Los jugadores seleccionados efectuaron primero ejercicios de precalentamiento bajo las órdenes del profesor Pizarroti y luego, ejercicios en base a pelota, combinando paredes con Menotti y tirando al arco. Luego se enfrentaron defensores y atacantes.

A ese trabajo se entregaron Killer, Trobbiani, Houseman, Olguín, La Volpe, Baley, Carrascosa, Valencia, Tarantini, Gallegos, Kempes y Ardiles.

Mañana el seleccionado trabajará por la mañana, desde las 9.30 y a la tarde, a partir de las 15.30. El domingo, a las 9.30 jugará un encuentro frente a la selección Juvenil.

Posteriormente el plantel quedará concentrado en un hotel del barrio de Constitución con miras al encuentro del miercoles frente a Brasil, en Río de Janeiro.

Talleres venció a Desamparados en San Juan

SAN JUAN, 14. (Télam). — Talleres de Córdoba se impuso esta tarde en match amistoso a Sportivo Desamparados por dos a uno.

Los equipos ofrecieron la siguiente formación inicial:

Sportivo Desamparados: Schatenhoffer; Mercado, Signorelli, Lizzi e I. Vega; Miguel, Sosa, Rivarola y Quiroga; Massud, Víctor Sosa y René Ulrich.

Talleres de Córdoba: Salas; Galván, Avellaneda, Astudillo y Rivadero; Binello, Alderete y Cabrera; Humberto Bravo, Wilington y Cherini.

Arbitro: Domingo Médico.

Recaudación: $ 600.000.

Goles: primer tiempo, a los 10 y 30 minutos, Humberto Bravo (T.); a los 32' del segundo tiempo: Víctor Sosa, para Desamparados.

Maldonado y Gómez se miden hoy

BUENOS AIRES, 14. (NA). — Los cordobeses Jorge "Polvorita" Gómez y Miguel Maldonado protagonizarán mañana, a diez rounds, el combate de fondo del Luna Park que es esperado con interés toda vez estos púgiles ocupan los puestos primero y segundo, respectivamente, del escalafón nacional de los livianos.

Colón - Boca: existe gran expectativa

SANTA FE, 14 (Télam). — Con enorme expectativa aguarda la masa colonista, como así tambien la ciudad entera, el partido que el domingo sostendrán en el estadio del Barrio Centenario Colon y Boca Juniors.

Colón realizó en la fecha entrenamientos, bajo las órdenes de Jose Yudica y el profesor Horacio Daguerre, quien dirigió una nueva sesión de gimnasia.

Se informó asimismo, que el equipo será concentrado hoy en una finca de campo ubicada a 20 kilometros de esta capital, en el distrito Franck, departamento Las Colonias.

En cuanto a las ventas de entradas, se hallan prácticamente agotadas.

Unión

Por su parte, el equipo de Unión viajara mañana a Buenos Aires, para enfrentar el domingo a River Plate.

Todo el plantel se encuentra en buenas condiciones, con excepción de Miguel Tojo y Héctor Ortega, lesionados.

Declaraciones de Kates y Galíndez en Sudáfrica

JOHANNESBURGO, 14. (U. P.I.). — El púgil argentino Víctor Galíndez, campeon mundial de peso medio pesado de la Asociación Mundial de Boxeo (AMB), llegó a fin de prepararse para defender su titulo frente al retador sudafricano Ritchie Kates.

"Defiendo mi título aquí porque el promotor sudafricano Maurice Toweel puede ofrecerme una bolsa mucho mejor que la que me pueden dar en cualquier otra parte", declaró Galíndez a su arribo en el aeropuerto de Jan Smuts.

La pelea ha sido fijada para el 22 de este mes en el estadio Rand de esta ciudad, y Toweel predice una concurrencia de entre 25.000 y 35.000 personas.

"Hay mucho dinero metido en esta pelea", manifestó Toweel. "Es casi seguro que la suma que irá al campeón mundial tendrá seis ceros y la del retador un poco menos". Aún no se reveló oficialmente a cuánto ascienda la bolsa.

Galíndez, vistiendo un traje negro de terciopelo y con anteojos para el sol, corrió en el aeropuerto para abrazar a viejos amigos y autoridades del boxeo, mientras decía a los periodistas: "Siento un gran afecto por los sudafricanos. Tengo gratos recuerdos de las dos visitas que hice el año pasado".

El retador Kates, de 23 años, cuatro menos que el campeón, estaba en el aeropuerto para recibir a Galíndez, pero se mantuvo callado casi todo el tiempo.

"No soy como (Muhammad) Alí con la prensa. Hablaré con mis puños en el ring", manifestó.

Su campo reconoce que se ha pasado de peso. Sin especificar exactamente el peso del retador, su entrenador Lettie Petway manifestó: "Ese peso no nos preocupa en absoluto. Vinimos aquí con un exceso de 2,72 kilos, pero era así como lo queríamos".

Kates ha perdido solamente una de sus 33 peleas profesionales. "El 22 de mayo habrá un nuevo campeón", predijo.

Por su parte Galíndez con seis derrotas y dos empates en sus 55 peleas, manifestó que no tiene problemas de peso "ni ningún problema", pero que había sido sometido a una operación a la nariz.

En las dos pelas que mantuvo aquí el año pasado, Galíndez ganó por puntos a Pierre Fourie, y dijo que ofrecerá al "público boxístico sudafricano una pelea similar limpia y buena".

Garelli ganó a Mercado de Viña del Mar

En las instalaciones del club YPF se disputó un partido amistoso entre "Carlos J. Garelli", de Mendoza, y el club Mercado Municipal, de Viña del Mar, Chile. Se impuso el conjunto local por 7 a 1.

Mañana TN en Zonda

SAN JUAN. - Bajo la organización de la Asociación Sanjuanina de Volantes, se disputará mañana en el autódromo de Zonda el primer festival automovilístico de la categoría "Turismo Nacional", correspondiente al campeonato zonal cuyano del año en curso. El programa incluye sendas pruebas para coches de las clases "A" (hasta 850 c.c.) y "B" (de 851 a 1.300 c.c.), que se disputarán a lo largo de dos series acumulativas en cada caso, de 10 y 12 vueltas, respectivamente, al sinuoso circuito de 3.230 metros de perímetro.

La jornada se completará con dos carreras de "Turismo de Cafetera" para coches de modelos comprendidos entre 1927 y 1933, que serán organizadas por la Unión Volantes de Albardón, entidad del departamento del mismo nombre que colaborará con la A.S.V.

El programa de competencias "en serio" se desarrollará de la siguiente forma:

A las 15.00, primera serie, clase "A", sobre 10 vueltas; a las 15.35, primera serie clase "B", sobre 12 vueltas; a las 16.45, segunda serie acumulativa clase "A", 10 vueltas; a las 17.00, segunda serie acumulativa clase "B", 12 vueltas.

La entidad organizadora ha instituido la suma de 107.500 pesos para ser distribuidos en ambas pruebas, adicionándose los porcentajes de FRAD 8.

Han comprometido su participación los más destacados volantes de Mendoza y San Juan. Esta tarde, a partir de oficiales, pero no pruebas de las 14, habrá entrenamientos clasificación, que no se realizarán. El orden de partida será determinado por sorteo.

River "No hubo exigencias"

BUENOS AIRES, 14, (Télam). — "Puede desmentirlo rotundamente. Nuestros jugadores no hicieron ningún planteo con respecto a los premios antes del partido con Independiente", declaró hoy a Télam el doctor Alfredo Davice, tesorero de River Plate, al comentar informaciones sobre una presunta actitud de los jugadores de esa entidad, que habrían amenazado con no presentarse si no se accedía a sus requerimientos.

El doctor Davice aclaró que las recompensas para la serie semifinal de la Copa Libertadores de América fueron establecidas oportunamente por la comisión directiva, con el acuerdo del plantel profesional, y que cada jugador recibirá, en caso de clasificarse el equipo para la final, la suma de 62.000 pesos por encuentro.

Expresó el dirigente de River que dos días antes del cotejo con Independiente, en una amable conversación con los futbolistas, estos solicitaron una mejora en dicho premio, pero que "en ningún caso hubo exigencias perentorias, ni mucho menos".

"Ese tema todavía no fue posible tratarlo en comisión directiva —dijo el doctor Davice— pero se hará seguramente la semana próxima. Para resolverlo habrá que hacer una serie de estudios, analizar gastos, etc., para luego determinar si es posible acceder. Eso sí, recalco que por ambas partes existe la mejor buena voluntad y sería ridículo calificar a esto como un conflicto".

San Telmo y los 'Rojos' se enfrentan esta noche

BUENOS AIRES, 14 (Télam). San Telmo e Independiente protagonizarán mañana, en el estadio de Huracán, el partido adelantado de la fecha, correspondiente a la sexta de las revanchas del torneo Metropolitano de fútbol, que será televisado en directo por Canal 7.

El encuentro, que se iniciará a las 21.20, enfrenta a dos equipos que aún no han rendido en la medida esperada. San Telmo cuenta con sólo doce unidades, a cuatro del sexto, detrás del cual se cerrarán las posibilidades para clasificarse para el nacional.

Independiente, el experto "copero" que viene de festejar el empate frente a River, por las semifinales de la Copa Libertadores de América, presenta una situación distinta. Está en el núcleo de los terceros de la zona "A", con 19 puntos, a ocho del puntero y único invicto, Huracán. Sus actuaciones, no obstante, han mostrado marcados altibajos.

En esta ocasión no contará con uno de sus pilares, Ricardo Bochini, afectado a la selección, ni con el peruano Eleazar Soria, quien en la víspera sufrió una fractura del quinto hueso del metatarsiano del pie izquierdo. Tampoco estará Trossero.

Dirigirá las acciones Serú García y las probables alineaciones serán las siguientes:

San Telmo: Wenner; C. Pintos, Minutti, Saravi y Sarmiento; Camejo, Rilo y Cloquel; Espósito, Lichene y Coronel. D. T.: E. Janin.

Independiente: Quiroga; Bertolé, Villarruel, Semenewicz y Pavoni; P. Rojas, Rodríguez y Palomba; Bertoni, Astegiano y Saggiorato. D. T.: M. Ignomiriello.

Fútbol de San Juan

SAN JUAN. - Esta tarde comenzará a disputarse la décima fecha del campeonato superior de la Liga Sanjuanina de Fútbol, jornada que se completará mañana domingo. A partir de las 16.30 se enfrentarán las primeras divisiones de Atlético de la Juventud Alianza vs. Los Andes, en Atlético Alianza; Deportivo Carpintería vs. Racing, en Carpintería; Peñaflor vs. Caucete, en el barrio Concepción; Del Bono vs. Peñaflor, en la "Esquina Colorada", de Rivadavia.

De este programa se destaca nitidamente el que sostendrán Atlético de la Juventud Alianza y Los Andes, en el field del primero de los nombrados. No es para menos, puesto que los "Lechuzos" de Atlético Alianza, marchan como escoltas del líder, Sportivo Desamparados a sólo dos puntos de diferencia y, por su parte, Los Andes mantiene el tercer puesto en la tabla de posiciones a tres unidades del puntero y a un punto de su rival de esta tarde. El clásico, en síntesis, tiene un atractivo extra en esta oportunidad.

Acosta, descalificado

BUENOS AIRES, 14 (Télam) — El liviano chaqueño Cirilo Ruiz (60.700 kg.) venció por descalificación en el noveno asalto a Juan de Dios Acosta (61 kg.) en el combate central de la velada pugilística desarrollada en el Luna Park.

Al promediar el noveno round, se produjo un encontronazo entre los protagonistas, pero el árbitro Alfredo Fernández le restó importancia al mismo y ordenó la prosecución del combate. Veinte segundos después Ruiz le indicó al referí que sufría un corte en el arco superciliar izquierdo, herida que, a juicio de los entendidos, sufrió por una acción lícita en el octavo asalto.

Fernández detuvo la lucha y llamó al médico de turno, Víctor Silvio Spano, para que revisara al chaqueño. El facultativo determinó que la lesión era delicada y ordenó la detención del match.

El árbitro cometió el error de declarar ganador por descalificación a Ruiz y no se recurrió a las tarjetas de los jueces, que era lo correcto. Si el juez hubiera observado el cabezazo de Acosta, debió descontarle puntos en el momento del hecho y descalificarlo de inmediato.

En caso de haber optado por el camino correcto, Ruiz hubiera ganado por puntos, dado que dos jurados tenían ventajas para él, mientras que el restante registraba empate en su tarjeta.

El chaqueño había logrado ventajas en las primeras vueltas ante un oponente estático y desorientado. A partir del sexto round, el pupilo de Francisco Bermúdez mejoró en su accionar, logrando equilibrar el puntaje hasta el momento de la definición.

Veteranos van mañana a San Juan

A las 8 de mañana saldrá con destino a San Juan la delegación de futbolistas veteranos que confrontará amistosamente con similares sanjuaninos a beneficio del ex futbolista de la vecina provincia, Marcelo Villafañe quien integrará a los equipos de Rácing, San Martín y seleccionados. El partido se efectuará a las 10 e integrarán el núcleo mendocino como delegados, Arturo López, Raimundo Orsi, Antonio Felisiatto, Bernardino Prado, Gaston Suárez y José Ufano y en carácter de jugadores, José Fombella, Armando Tonini, Pedro y Francisco Grima, Juan Carlos Moreno, Nicolás Bustos, Alcides Schanz, Luis Cortez, Manuel Santos, Luis Castellanos, Alfredo Sosa, Mario Herrera, Pascual Díaz, Segundo Cortez, Ramón Baños, Acosta Barreiro, Luis Cifuentes, Cider Maldonado, Jorge Deiber, Alberto Sesti, Jorge Manino, Agustín Merlos, Orlando Braconi, Carlos Villarroel, Roberto Bustos y Alfredo Torres.

La delegación se reunirá previo a la partida en el Automovil Club Argentino, San Martín y Amigorena.

LATEX
EXÓTICO
el" MO-DE-LA-DO
NUEVO INTIMO PERSONAL
venta en farmacias

LINDOR COVAS por WALTER CIOCCA

CORREO ARGENTINO Mendoza
Concesión Nº 47/Dto. 8º
Franqueo a Pagar
Concesión Nº 228
Tarifa Reducida

LOS ANDES

MENDOZA — Sábado 15 de Mayo de 1976

Año XCIV — Núm. 31.274

Gimnasia y Godoy Cruz abren hoy la 9a. fecha

Se iniciará esta tarde la novena fecha del torneo superior de la Liga Mendocina de Fútbol. Se enfrentarán en la ocasión los elencos de Gimnasia y Esgrima y Godoy Cruz Antonio Tomba, en el campo de juego del "Lobo".

José Luis Lapuente: esta tarde reaparece en el "Lobo". Presencia en el medio campo. Prestancia y dominio.

Lógicamente que el partido ha despertado enorme expectativa. Es que tanto los "Blanquinegros" como el "Expreso" han levantado considerablemente su nivel de juego en relación a las primeras fechas, donde se los vio ocupando el ultimo lugar.

Godoy Cruz superó esa situación con el mismo plantel, pero en cambio Gimnasia y Esgrima debió acudir a varios refuerzos para superar la difícil situación por la que atravesaba.

Indudablemente que a los "Bodegueros" les facilitó su "levantada", la gran producción que viene cumpliendo el centrodelantero Eduardo Miguel Méndez, un jugador con buen manejo de pelota, de movilidad y que sabe desplazarse en el juego aéreo.

En Gimnasia y Esgrima, por otra parte, se producirá la reaparición de Lapuente, cumplida la fecha de suspensión que le impuso el tribunal de penas de la Liga Mendocina de Fútbol, desplazándose de esa manera Víctor Antonio Legrotaglie hacia el banco, un lugar en el cual hoy será "debutante". Sin embargo se estima que este cambio ha sido más bien a un planteo táctico y no en relación a su reaparición el domingo anterior frente al Deportivo Maipú, donde se complementó a la perfección con Juan de Dios González y le "puso" pelotas como con la mano a los delanteros, especialmente a Facchetti. Su actuación fue a todas luces aceptable y de ahí que se cree que se ha buscado más marca en la zona de gestación que creatividad, de manera especial para que permanezca Di Meola en una función de sacrificio, de "tapón" de la línea de cuatro y encimar a un delantero habilidoso como Méndez.

El partido promete ser de enorme interés porque además de lo mencionado, el representativo de Godoy Cruz Antonio Tomba demostró en esta su segunda etapa de formación, que tiene ambiciones para llegar a mucho más que lo expuesto.

Ambas entidades gozan de gran prestigio en nuestro fútbol y de ahí el sabor a clásico de la jornada de esta tarde. Todo hace presumir que hoy Mendoza vivirá una jornada de fiesta futbolística, de las que se están extrañando un tanto.

Mario Suárez: una de las gratas revelaciones en una función que no le es habitual. Entrega y buena marca.

Horarios y Arbitros

El partido principal de hoy, entre Gimnasia y Esgrima y Godoy Cruz Antonio Tomba, comenzará a las 16, con la conducción del árbitro Orlando Moreira.

Previamente desde las 14, se enfrentarán las cuartas divisiones de ambas instituciones, dirigidas por Héctor Oliva.

Ingresos

El club Gimnasia y Esgrima ha dispuesto para hoy que los socios que deseen ingresar al estadio para presenciar el partido deberán estar al día (cuota de mayo); que los plateístas no socios deben abonar entrada general y que los adquirentes de plateas, para ingresar deberán retirar su credencial por secretaría, de 10 a 12.

Los equipos

Gimnasia y Esgrima: Espósito; Cano, Badía, Guayama y Haack; Di Meola, Lapuente y Juan de Dios González; Fachetti, Genolet y Salguero.

Director técnico: Jorge Julio.

Godoy Cruz: Pedone; Suárez, Rojas, Pascualetto y Berríos; Medina, Germán Pereyra y Fredes; Paiva, Méndez y Bravi.

Director técnico: Pastor Acosta Barreiro.

Fútbol de San Rafael

SAN RAFAEL. — Esta tarde a partir de las 16 horas, en cancha de Pedal, jugarán el conjunto local y Quiroga, en partido correspondiente a la última fecha del torneo Preparación.

El precio de la entrada será de pesos 50 la general. Los restantes partidos que comprenden esta nueva jornada, se jugarán entre el sábado y domingo de la semana entrante.

La selección, mañana

SAN RAFAEL. — Mañana a partir de las 16, en cancha de Huracán, se enfrentarán los representativos provinciales e nuestra provincia (Liga Sanrafaelina) y de San Luis, en partido correspondiente al tramo final del Campeonato Argentino de Fútbol.

El jueves, en cancha de Pedal, volvió a practicar el seleccionado, jugando un partido amistoso con el primer equipo de Pedal, triunfando en la emergencia por dos tantos contra uno. Así dio término el combinado local, a su preparación relámpago que comenzó el pasado martes, con miras a su participación en la final del citado evento.

Para el mediodía de hoy es aguardado el plantel puntano, que se hospedará en el Rex Hotel.

La Liga Sanrafaelina de Fútbol, ha dispuesto adelantar la venta de entradas para este cotejo. Las boleterías serán habilitadas a partir de las 13, la general costará pesos 100; acceso a platea o tribuna, pesos 50; damas y menores, pesos 50, más el adicional a platea, que es de igual valor.

Novedades sobre los que actuarán mañana

Ofrecemos las novedades que anuncian para mañana los equipos que completarán la novena fecha del torneo oficial. El panorama, club por club, es el siguiente:

Atlético Palmira: Se anuncian dos reapariciones. Una es la del defensor Meyer, verdadero baluarte en la línea de cuatro. El otro retorno es el del volante Enrique González. Tanto Meyer como González ya cumplieron las sanciones que les había aplicado el Tribunal de Penas. Debutará Piedrabuena en el ataque. Esta es la formación: Camargo; Gerardo Molina, Meyer, Fuentes y Olivera; Escobar, González y Hugo Molinta; Piedrabuena, Chacón y Costantini.

Atlético Argentino: Contará nuevamente con los servicios del defensor José Martín Ruiz luego del obligado descanso de tres fechas que tuvo tras su expulsión ante los "Azules". El otro cambio se producirá en el medio campo en razón de que Suárez, que se encuentra suspendido, dejará su puesto al juvenil Montalo que está en condiciones de remplazarlo con éxito. El resto, sin cambios.

Huracan Las Heras: A las suspensiones de Giardini y Cáceres se agregó ahora Alberto Julián Martínez. A raíz de ello Millicay pasará al medio campo en tanto que Cortez, de las inferiores, deberá ser el número nueve. Quinteros ingresará como titular en la punta derecha ya que está enfermo Morán. El equipo: Horangel Martínez; Hugo Puebla, Molina, Suarez y Tejada; D. Garro, Roberto Puebla y Millicay; Quinteros, Cortez y F. Sánchez. La directiva de Huracán resolvía anoche la posibilidad de realizar nuevas compras.

Deportivo Guaymallén: El equipo recién se conocerá hoy Continúa suspendido el volante Olguín y en la defensa no podrá actuar Roberto Rodríguez que llegó al límite de cuatro amonestaciones y tendrá que descansar una fecha.

Andes Talleres: Habrá variantes en relación a la jornada anterior. En la defensa Bissón ocupará la función que habitualmente corresponde a Cattáneo. En el medio campo se anuncia la inclusión de Araya como volante izquierdo. Finalmente en la ofensiva Quiroga será el siete titular, en remplazo de Elvira. Continúan suspendidos Pericoli, Cruz y Deiber. Toro tiene un desgarro. Giménez y Cuevas siguen en el banco, aunque el primero podría ir como número 5 si así lo decide Ontiveros. Posible formación: Angel Martínez; Giuberti, Bissón, Bayón y O. Gómez; Boriero, Orrego y Araya; Quiroga, Rocha y López.

Deportivo Maipú: Se producirá el esperado regreso de Raúl Oscar Galeassi, que ya se restableció totalmente de la lesión que le impidió actuar en los dos últimos compromisos de su equipo. En cambio continuará ausente Pedro Palazzo, que aún tiene una fecha que cumplir de las dos que le aplicó el Tribunal de Penas.

Boca Júniors. — Hasta ayer no estaba definido el equipo en razón de que algunos titulares se reponían de pequeñas dolencias, entre ellos Acosta y Héctor Rodríguez. Se confía en que puedan jugar. Por el suspendido Rossi iría Hollman como puntero izquierdo, mientras que Mansilla sería el puntero derecho. De ser necesario debutaría Celdrán.

Atlético San Martín: El único cambio se producirá en el centro del ataque donde se producirá el debut oficial de Guillermo José Trama, un número 9 precedido de ricos antecedentes. El resto sin cambios. La formación: Tamagnone; Lucero, Pereyra, Zuvialde y E. Maryllack; Márquez, Mosconi y Giménez; O. Gómez, Trama y Monárdez.

Luján Sport Club: La formación titular se dará a conocer en la fecha. Se resolverá sobre Zárate y Oros, es decir si son incluidos frente a los "Azules", justamente de donde provienen. Se espera que pueda reaparecer Benegas, que durante la semana mejoró de una lesión. Habría también cambios posicionales. Los ausentes son Fredes, Mosqueda, Muniategui, Ubeda y Carrasco. Los tres primeros por suspensiones, los dos restantes por lesiones.

Independiente Rivadavia: El técnico Mario Imbelloni confirmó ayer el equipo, en el que se advierte la reaparición del "Puma" Molina que ya cumplió la suspensión de un partido que tenía. Así formarán los "Azules": Montilla; Chavero, Vergara, Mémoli y Millán; Gutiérrez, Bazán y Claverino; Palavecino, Molina y E. Ibáñez. Para este partido no integra el plantel Carlovich, en razón de su viaje a Rosario por el fallecimiento de un familiar. Si está recuperado de un pequeño malestar Velázquez estará en el banco, al igual que Sartirana y el juvenil Quevedo. Hoy se resolverá sobre Guerrero. Es decir si también es incluido entre los suplentes.

El resto de la fecha

Se completará mañana la novena fecha del torneo oficial de la Liga Mendocina de Fútbol, con los siguientes partidos y árbitros: Andes Talleres vs. Deportivo Maipú, Antonio Da Dalt, en primera y Aldo Puebla en cuarta división; Palmira vs. Argentino, Orlando González y Rodolfo Muñoz; Huracán Las Heras vs. Deportivo Guaymallén, Rafael Bogdanowsky y Rodolfo Orquera; Boca Júniors vs. San Martín, Pablo Castellino y Alberto Rodríguez y Luján vs. Independiente en Godoy Cruz, Ernesto Antiga y Duilio Tello.

Las primeras se iniciarán a las 16, y las cuartas a las 14.

Guerrero es "Azul" y Molina iría a Córdoba

Inesperadamente fracasó el pase de Eduardo Alberto Guerrero a Atlético San Martín, cuando el jueves a la noche la operación ya estaba prácticamente concretada y había sido anunciada oficialmente. Se había llegado a este acuerdo: Guerrero a los "Albirrojos" en trueque por Monárdez, Chacón y Seru, más 15 millones de pesos viejos. Pero entre las tres y las cinco de la madrugada de ayer hubo un cambio de opinión. Al parecer de acuerdo a lo que trascendió, un sector de dirigentes, con muy fuerte opinión, más el apoyo de un grupo de allegados, decidieron desconocer lo actuado con anterioridad y resolvieron no realizar esa operación. Especialmente, según pudo saberse, por "estimarse imprescindibles los servicios de Monárdez y considerar negativa para la entidad la operación en los términos pactados". Ello se comunicó a primera hora a Luján, que de inmediato reanudó las tratativas con Independiente Rivadavia. Así fue que a las 10.30 de ayer Guerrero pasó a los "Azules" en trueque por Zárate y Oro, más 5 millones de pesos viejos. El negocio se hizo a préstamo por un año. De esta manera se cerró el caso Guerrero, que ya está en el parque "Azul".

500 millones por Molina

De muy buena fuente se conoció la noticia de que Talleres de Córdoba habría ofrecido 500 millones de pesos viejos por el pase del número 9 Carlos Alberto Molina. Cuando los dirigentes de Talleres llegaron el miércoles a Mendoza reconocieron que tenían muy buenas referencias del "Puma" Molina. Al parecer el rendimiento del jugador agradó al técnico Rubén Bravo, quien habría dado el visto bueno. De allí que Talleres habría ofertado esa suma por los servicios del delantero "Azul". En Independiente hubo hermetismo al respecto, pero trascendió que no sería negociado.

Transferibles en San Martín

Se conoció la lista de transferibles en Atlético San Martín. Ellos son Herrera, Barahona, Soria (ya tiene interesados), Cano (a estudio ,se decidía anoche), Córdoba y Arrieta.

Vuelve Orlando Garro

Trascendió que Orlando Vicente Garro retornaría a la dirección técnica. Lo haría en una entidad de mucho predicamente, incluso en la que ya trabajó en nuestro medio. Y de esto no hace mucho. Hubo marcado hermetismo al respecto, pero nuestra fuente informativa nos aseguró que "Garro estará muy pronto otra vez con la DT".

El caso Feliú

A raíz de la contratación de los delanteros Zárate y Oro, Luján Sport Club no podría llevar adelante una gestión que inició ante Racing de Córdoba por la cesión del centro delantero Feliú. De no haber adquirido a los dos elementos "Azules", en la operación por Guerrero, la entidad "Granate" hubiera finiquitado hoy todo lo relativo a Feliú, que incluso iba a viajar en la fecha. Ahora todo sufrió un inesperado vuelco. En el supuesto caso de que Feliú llegue hoy a Mendoza se harían gestiones con otra entidad, ante la posibilidad de ubicarlo en ese club. No se reveló el nombre de tal institución, que sería una de las consideradas grandes.

Bolognesi, recuperado

Ya está recuperado de una operación de meniscos el defensor de la cuarta división de Independiente Rivadavia, Bolognesi. En días más reiniciará las prácticas con vistas a su reaparición en la formación que con todo éxito dirige Carlitos Villarroel. Bolognesi fue operado en San Martín, en la clínica de los doctores Luque.

Se cierra hoy el libro de pases

Con motivo del cierre del libro de pases para clubes de primera "A", regirá en la fecha un horario especial en la Liga Mendocina de Fútbol. Por la mañana se atenderá de 9.30 a 12.30 y por la tarde de 18 a 21.

Bolaños en Palmira

Desde el martes está en Mendoza el puntero derecho Bolaños, que el jueves hizo fútbol con el plantel "Aurinegro" Anoche definía el comando "Jarillero" su contratación, si hay arreglo económico. De ser así firmará hoy en la Liga.

Debut de Piedrabuena

Debutará mañana en Atlético Palmira el puntero Piedrabuena, que llegó a la entidad con pase libre procedente de Junín de Buenos Aires. Conformó en las prácticas y se le hizo contrato por un año.

Regresó Villegas

Tras su paso por Vélez Sársfield, que al parecer no fue exitoso, regresó a Mendoza el defensor de Atlético Palmira, Miguel Angel Villegas. Lógicamente se reincorpora a la entidad del Este. Se espera que sea habilitado para que pueda reaparecer en los "Jarilleros".

Firmas

Ayer se registraron las siguientes firmas en la Liga. Guillermo José Trama, de Mar del Plata a Atlético San Martín; Miguel Angel Villegas, de Vélez Sársfield a Palmira, pase reintegro; y Aníbal Armando Fernández, de Atlanta, a San Martín, definitivo.

El DT de San Martín

Hasta anoche dos eran los candidatos mas firmes a la DT de Atlético San Martín. Ellos son Pastor Acosta Barreiro y Sergio Abel Vázquez. La directiva "Albirroja", en sesión permanente, se iba a reunir nuevamente para tratar de llegar a una posición definitiva.

Celdrán, "Xeneise"

El volante "Celeste", Luis Celdrán, ya está en Boca Júniors de Bermejo. Incluso en la víspera practicó con el resto del plantel y de ser necesario debutará mañana, frente a San Martín.

Día del club

Informó el Club Boca Júniors de Bermejo que mañana, en ocasión del partido con Atlético San Martín, se instituyó en la entidad el "Día del Club". Esto con la autorización de la Liga Mendocina. Por tal motivo se solicitará una colaboración especial a los señores asociados.

Palmira tras Soria

En forma oficial el club Atlético Palmira solicitó a San Martín los servicios del volante Miguel Angel Soria, que anteriormente estuvo en los planes de Boca de Bermejo y Andes Talleres. Anoche la directiva "Albirroja" iba a definirse. Al parecer sería cedido a los "Jarilleros".

Trama en San Martín

Ayer firmó en la Liga para Atlético San Martín el centro delantero Guillermo José Trama, procedente del fútbol marplatense y que a principio de año estuvo en los planes de River Plate. Trama visitó LOS ANDES acompañado por el gerente "Albirrojo", señor Coppari. Tiene 22 años de edad y se inició en Círculo Deportivo Comandante N. Ottamendi. A los 15 años debutó en primera y cuando tenía 18 pasó a Ferro, de Buenos Aires, por una temporada. Luego volvió a Mar del Plata y actuó a préstamo en Aldosivi (Nacional), San Lorenzo (Regional) y Kimberley (amistosos). Viene con enorme fe y deseos de cumplir. Los que conocen las bondades de su juego saben que es un jugador de toque, muy similar al "Pocho" Barroso.

El pase —lo anunció el señor Coppari— se concretó a préstamo por un año, con opción a definitivo. El debut de Trama se producirá mañana frente a Boca Júniors, en Bermejo.

Nos dijo Trama: "Jugar en Atlético San Martín es un motivo de satisfacción para mí, por los prestigios del club mendocino en todo el país. Cuando se frustró mi incorporación a River Plate, donde practiqué diez días, me desilusioné bastante. Pero rápidamente comprendí que eso fue tan sólo un accidente. Lo de San Martín me tomó de sorpresa, pero acepté enseguida. Es una entidad grande y jugar el Nacional es muy importante. No quiero defraudar".

Guillermo José Trama, la resonante adquisición de los "Albirrojos" del Este que mañana hará su debut frente a Boca Júniors. Está precedido de muy buenos antecedentes.

Caducan los carnets de libre acceso

La Liga Mendocina de Fútbol informó que en esta fecha caducan las credenciales del libre acceso otorgadas para 1975 y que hoy, a partir de las 11, en las oficinas de Garibaldi 83, se procederá a entregar las correspondientes a 1976.

Por lo tanto, también el Círculo de Periodistas Deportivos de Mendoza pondrá en vigencia a partir de hoy sus credenciales. Los asociados que aún no las retiraron deberán hacerlo de 9 a 12.30, en avenida España 1057, locales 15 y 16, ciudad.

Mañana, la tercera fecha de primera "B"

Mañana se jugará la tercera fecha del torneo oficial de primera "B". El programa de partidos y árbitros será el siguiente: Platense vs. Mayor Drummond, en Murialdo, Roque Quiroga en primera y Oscar Lázzaro en cuarta; Jorge Newbery vs. Fray Luis Beltrán, Horacio Alvarez y Amadeo Angelo; Obreros Demaco vs. Gutiérrez, Roberto Zanny y Antonio García; Lavalle vs. San Roque, Santiago Balda y Fernando Lobello; Luzuriaga vs. Murialdo, Alberto García y Américo Solís y Chacras de Coria vs. Villa del Parque, en Luján, Antonio Garpari y Angel Prado.

Las primeras comenzarán a las 16 y las cuartas a las 14.

Inferiores

Continuará hoy en diversos escenario el torneo oficial de fútbol de divisiones inferiores programados por la Liga Mendocina de Fútbol. Jugarán:

Quinta "A" — Andes Talleres vs. Dep. Maipú a las 16.00; Atl. Palmira vs. Atl. Argentino, 16; Huracán L. H. vs. Dep. Guaymallén, 16; Boca Juniors vs. Atl. San Martín, 16; Luján S. C. vs. Independiente R., 16.

Quinta "B". — Platense S. J. vs. Mayor Drummond en L. Murialdo a las 16; Jorge Newbery vs. F. L. Beltrán, 16; Obrero Demaco vs. Gutiérrez S. C., 16; Luzuriaga vs. L. Murialdo, 16.

Sexta "A". — Andes Talleres vs. Dep. Maipú a las 14.15; Atl. Palmira vs. Atl. Argentino, 14 y 15; Huracán L. H. vs. Dep. Guaymallén, 14.15; Boca Juniors vs. Atl. San Martín, 14.15; Luján S. C. vs. Independiente R., 14.15.

Sexta "B". — Jorge Newbery vs. F. L. Beltrán a las 14.15; Obrero Demaco vs. Gutiérrez S. C., 14.15; Dep. Luzuriaga vs. L. Murialdo, 14.15; Independiente R. vs. Chacras de Coria, a las 15.

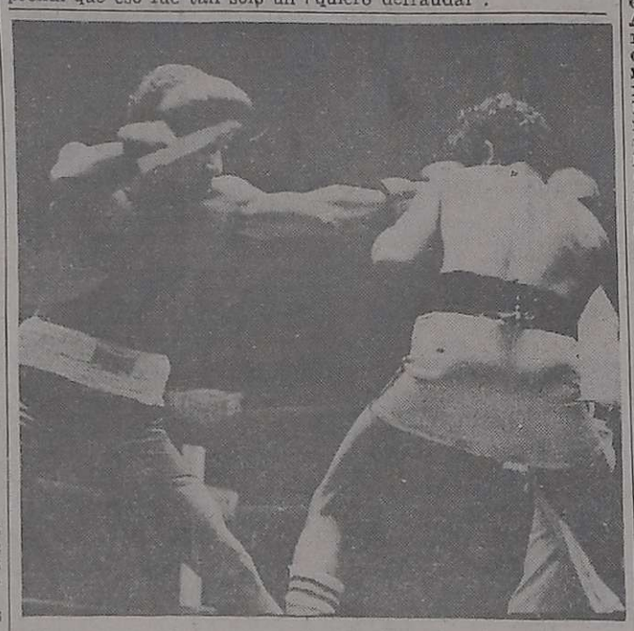

Un pasaje del combate realizado anoche en la Asociación.

Pérez derrotó a Martín por puntos

En buen combate se impuso Raúl "Nico" Pérez (52.600 Kg.) al profesional bonaerense Alberto Martín (52.600 Kg.) por puntos, anoche en el ring de la Federación Mendocina de Box.

La victoria de nuestro comprovinciano fue elaborada luego de los tres primeros asaltos que no arrojaron ganancias para ninguno. En ese lapso impresionó muy bien el púgil visitante, que se lanzó en un pertinaz ataque, lanzando golpes desde todos los ángulos, los que en su mayoría no surtieron efecto por la abroquelada guardia del sanrafaelino. De allí en más, fue creciendo el trabajo —muy inteligente— de Pérez, que sacó a relucir su espléndida gama de recursos y al ganarle la media distancia, no sólo se lució con sus naturales reflejos para evitar los envíos de su adversario sino que también lo castigó reiteradamente. Algunas veces con rudeza. La cara de Martín sonrojada como consecuencia del castigo fue el mejor testimonio.

La labor de Pérez —repetimos— fue encomiable a punto tal que la desorientación se hizo cuerpo en el adversario que, en algunos asaltos quiso superar la guardia de su contricante, pero sin suerte. En tanto el mendocino, sin esforzarse, mantuvo su ritmo hasta el final, que lo encontró vencedor por amplio margen.

Los jurados, señores Enrique Rodríguez y Armando Porte 100/95 y 100/94 respectivamente, en tanto que el señor Andrés Vallejo, en un fallo que causó estupor primero y luego silbidos, fijó empate 98/98. Nuestra tarjeta 100/95. Arbitro, el señor Omar Dris. Bien.

Navarro por K.O.

Con una impresionante izquierda a la mandíbula que dejó muy maltrecho a su rival, Héctor Navarro (62,100 kgs.) se impuso por nocaut sobre la expiración del primer round a Jorge Sánchez (62,200 kgs.).

Recaudación: $ 130.000.

Farmacias de turno en la región de Cuyo

PROVINCIA DE MENDOZA

Capital. — Hasta las 24: "Díaz Martos", San Martín 846, Tel. 248416; "Mirábile", La Plata 232, Tel. 216103. Día y noche: "Estación", Las Heras 698, Tel. 214226; "La Pirámide", San Martín 1699, Tel. 214395; "Fleming", Paso de los Andes 2304, Tel. 215301.

Policlínico Fleming: Tel. 241810 y 245792.
Hospital Central: Tel. 240063, 245287 y 248600.
Hospital Emilio Civit: Tel. 250000 y 216320.
Hospital Ferroviario: Tel. 252600.
Hospital El Carmen: Tel. 220279 y 220803.
Servicio Sacerdotal Nocturno: de 21.30 a 6.30, Tel. 255654.
División Bomberos: Tel. 244888.
Comando Radioeléctrico de la Policía: Teléf. 244444.

Godoy Cruz. — Hasta las 24: "Derqui", San Martín 639, Tel. 221110; "Curie", Tiburcio Benegas 715, Tel. 227500; "La Perla", Carril Sarmiento 1670, Tel. 226082. Día y noche: "El Cóndor", Alvarez Thomas 99, Tel. 222616; "Congreso", Tucumán 395, Tel. 248703; "La Salud", Paso de los Andes 2099.

Las Heras. — Día y noche: "Del Norte", San Miguel 610, Tel. 251875. Hasta las 24: "Real", San Miguel y Burgos, Tel. 251589; "Coronel Díaz", Coronel Díaz 348, Tel. 214689.

Guaymallén. — Hasta las 24: "Cobos", Cobos y Juan G. Godoy, Tel. 292409; "Nueva Ciudad", Videla Correas 199, San José; "Santa Teresita", Godoy Cruz 2451, Tel. 261453. Día y noche: "Del Barrio", Las Heras y Correa Saa, Tel. 258932; "Fadelli", Libertad 775, Villa Nueva, Tel. 261601; "Rodeo", Carril Nacional 6085, Rodeo de la Cruz, Tel. 17.

San Martín. — Hasta las 24: "Del Siglo", Alem 133, Tel. 21405. Día y noche: "Argentina", 25 de Mapo y Gutiérrez, Tel. 21218.

Luján de Cuyo. — Día y noche: "Berazategui", Sáenz Peña y Taboada, Tel. 980729.

Maipú. — Día y noche: "Maipú", San Martín 248, Tel. 972614.

General Gutiérrez. — Hasta las 24: "Del Carril". Día y noche: "Rawson", Maza y Fleming, Tel. 972335.

Junín. — Día y noche: "Mitre", Mitre 567, Tel. 18.

Rivadavia. — Día y noche: "Rini", San Isidro 990, Tel. 42077.

La Paz. — Día y noche: "Cuesta", Sarmiento y San Martín, Tel. 21.

Tunuyán. — Día y noche: "Ramírez", San Martín 1242, Tel. 2357.

Tupungato. — Día y noche: "Tupungato", Belgrano 384, Tel. 8145.

Eugenio Bustos. — Día y noche: "Santa Teresita", San Martín 302, Tel. 3.

La Consultaa. — Día y noche: "Virgen de Luján", Ejército de los Andes 450, Tel. 28.

Santa Rosa. — Día y noche: "Santa Rosa", Ruta 7 s/n., Tel. 27. **Las Catitas:** "San Andrés", Ruta 7 s/n.; "Las Catitas", Av. Eulalia Calderón s/n. **La Dormida:** "La Ruta", Ruta 7 s/n.; "Del Pueblo", Av. Remo Falciani s/n., Tel. 22.

Villa Atuel. — Día y noche: "Tonn".

San Rafael. — Día y noche: "Americana", Avenida Mitre 43, Tel. 21592; "San Vicente", Bombal y Day, Tel. 22100.

General Alvear. — Día y noche: "Calafat", Avenida Alvear Oeste 476, Tel. 2551.

Malargüe. — Día y noche: "Malargüe", San Martín 354, Tel. 88.

PROVINCIA DE SAN JUAN

Capital. — Hasta las 24: "Curie", Avenida Libertador esquina Del Bono, Desamparados, Tel. 25401; "Rodríguez", Laprida 16, Oeste, Tel. 22503; "Roma", General Acha 902, Sur, Tel. 27707; "Santa Teresita", Juan Jufré 799, Este, Tel. 29889. Día y noche: "Santa Rosa", Recuerdos de Provincia 8; "Pintor", Tucumán 402, Sur, Tel. 24514; "España", España y C. Bustos, Rawson; "Del Parque", San Martín 672, Oeste, Tel. 25153.

Caucete. — Día y noche: "López", Diagonal Sarmiento 898, Tel. 61070.

Pocito. — Día y noche: "Riveros".

25 de Mayo. — Día y noche: "Balmaceda".

Albardón. — Día y noche: "Nelson".

Jáchal. — Día y noche: "Jáchal".

PROVINCIA DE SAN LUIS

Capital. — Día y noche: "Rivadavia", Rivadavia 645, Tel. 2145; "Santa Ana", Junín y Maipú, Tel. 2324; "Santa Rosa", San Martín y Avenida España, Tel. 4664; "Santa María", Caseros 875, Tel. 4298.

Ciudad de Mercedes. — Día y noche: "Gualdoni", Pedernera 410, Tel. 1105; "Indiana", Avenida Mitre 843, Tel. 1605; "Sarmiento", San Martín 1667, Tel. 1709.

Guía deportiva

Andinismo

El Club Andinista El Cóndor del Plata, de Maipú, realizará mañana su almuerzo anual de camaradería con el objeto de entregar premios y distinciones a socios y colaboradores que se destacaron en 1975. La reunión tendrá carácter de homenaje al señor Bernardo Razquín.

Se realizará en el rancho El Clavel del Aire, calle Las Delicias, El Challao.

Básquetbol

Certamen de básquetbol para cadetes continuará hoy, en el Club Y.P.F. Se jugará a partir de las 15, por el trofeo "Isaac Barchilón" y en juveniles por la "Copa Aniversario".

— Por el torneo oficial de la Asociación Mendocina de Básquetbol se jugará hoy en cadetes y juveniles a partir de las 16, en diversas canchas.

Bochas

En la fecha continuará desarrollándose el campeonato "Vendimia" por parejas en las categorías primera: Cieneguita vs. San Martín y Villa Hipódromo vs. Villa Marini, y también en las divisiones reserva, segunda, tercera "A", cuarta y quinta, a las 15.

— Con motivo del 118º aniversario de la creación de la Municipalidad de Guaymallén, en bochas, se jugarán los siguientes partidos, desde las 15: capital vs. Godoy Cruz, en las categorías "A" y "B", en Pedro Molina.

Ciclismo

Con la organización de la Asociación Vecinal de Fomento Edilicio Barrio Zapata, se cumplirá mañana la competencia denominada "Doble Lavalle", con largada a las 9.30, para federados y libres.

Inscripciones hasta una hora antes de la carrera. San Martín 1957, Las Heras.

Fútbol

La subcomisión de veteranos del Club Gutiérrez Sport Club informó que hoy continuará el cuadrangular de veteranos "Esteban Lucas Soto" a total beneficio de este jugador, por el trofeo "Vicente Vildoza". Se jugará en cancha de Maipú, desde las 14.30 con los siguientes partidos: Coquimbito Peñaflor vs. Deportivo Maipú y Luzuriaga vs. Gutiérrez.

Equitación

A partir de las 15, en el Club Hípico Mendoza se cumplirán saltos variados para todas las categorías de jinetes y caballos. El certamen continuará mañana.

Golf

En el Golf Club Andino, en el Parque General San Martín, por el premio "Veteranos", 18 hoyos medal play, desde las 13. En el Club de Campo, se jugará por el premio "Armada Argentina", 36 hoyos Choice Score 1º, 18 hoyos.

Hándbol

Proseguirá hoy, desde las 16, el V Torneo "Vendimia" de hándbol reservado para conjuntos de primera, con la organización de la Federación Mendocina. Desde las 16, se jugará en el Centro Universitario, Gimnasio Municipal Nº 1 y en Deportivo Maipú.

Pelota a paleta

En el Centro Villa Emilia desde las 9, se cumplirá la asamblea ordinaria y extraordinaria, para tratar los siguientes puntos: aprobación balance, reforma estatutos y elección autoridades.

Motocross

La Asociación Volantes del Este hará disputar mañana un festival de motocross por el campeonato cuyano en las categorías hasta 100 c.c., 125 c.c., 200 c.c. y 250 c.c. Se iniciará a las 15, en la pista del autódromo "Jorge Angel Pena" en la Ciudad de San Martín.

Remo

En el lago del parque General San Martín con la organización del club Mendoza de Regatas se realizarán competencias de remo en adhesión al "Día de la Armada Nacional". La reunión se hará mañana, desde las 11.

Tenis

Seguirá hoy, desde las 16, el torneo Provincia de tenis en las distintas categorías: segunda, infantiles, tercera, intermedia y también en primera en distintas canchas.

Tenis de mesa

Con la organización de la Federación Mendocina de Tenis de Mesa, se jugará hoy, desde las 15, por el primer torneo individual para juveniles y cadetes, en los locales de los clubes Israelita Macabi y Mendoza de Regatas.

Vóley

Por los torneos oficiales, de vóley para cadetes, reserva, juveniles y primera, en canchas de A. Maure, Santo Tomás, San Martín y Andes Talleres, desde las 15.

Yudo

En el club Mayor Drummond darán comienzo hoy, las clases de yudo y karate en la sede social, Alcides Guiñazú 1853, Drummond, con la dirección de los profesores Roberto González y Juan Montenegro, en el horario de 18 a 22.

Cursos de jueces de atletismo

En el centro municipal "Juan Ribosqui" habrá hoy clases prácticas de jueces de atletismo a cargo del Instituto Nacional de Educación Física, correspondiente al II curso de actualización y capacitación. La actividad comenzará a las 15 y mañana a las 9. El vehículo que lleva a los alumnos partirá a las 13.45 de hoy, desde Belgrano 441, ciudad.

FARMACIA La PIRAMIDE
HOY TURNO
SAN MARTIN y CORDOBA TEL. 214395
15|5|F|68990|15|5

Gran FARMACIA y PERFUMERIA "ESTACION"
MIRTA CURI DE OTTA
Farmacéutica Nacional
HOY de TURNO DIA y NOCHE
RAPIDOS ENVIOS A DOMICILIO
LAS HERAS ESQ. PERU
TELS.: 214226 - 256497

Club Hípico Mendoza
Se comunica a los señores socios/as, usuarios de roperos en camarines, que antes del día 31 - 5 - 76 deberán ratificar y o regularizar su situación como locatarios de los mismos. Quienes así no lo hicieren, serán considerados como renunciantes de su uso, procediéndose a la apertura de ellos bajo acta y retiradas las pertenencias que allí hubieran, quedando las mismas en depósito a su disposición por el término de noventa días (90). Queda aclarado que el Club no se responsabilizará por el extravío de los elementos que pudieran haber existentes en los roperos.
COMISION DIRECTIVA
15|5|F|68868|17|5|A